Червоний гірник

КРИВОРІЗЬКА МІСЬКА ГАЗЕТА

ГАЗЕТА ВИХОДИТЬ З 7 ГРУДНЯ 1924 р. • № 77 (19276) ВІВТОРОК, 21 ТРАВНЯ 2002 РОКУ • ЦІНА ВРОЗДРІБ - 30 КОП.

НОВИНИ • ПОДІЇ • ФАКТИ •

В СВІТІ

ФБР ПРО ТЕРАКТИ ЗНАЛО І НЕ МОВЧАЛО

В США усі ЗМІ обговорюють одну тему: чи можна було запобігти загибелі американців 11 вересня минулого року в Нью-Йорку та Вашингтоні? Виявилося, що Білий дім знав про теракти, які готувалися, бо ФБР попереджувало його про це. Радник Д. Буша Кондоліза Райс, однак, заявила, що інформація була надто загальною й розмитою, щоб можна було вжити заходів. Скандал, викликаний цими подіями, не вщухає.

В БЕЛЬГІЇ ЛЕГАЛІЗУВАЛИ ЕВТАНАЗІЮ

Бельгійський парламент ратифікував закон "Про евтаназію", і Бельгія стала другою після Нідерландів країною, де узаконене "вбивство через співчуття". Кожен безнадійно хворий має право вимагати від лікарів прискорити його смерть. Але пацієнт має бути в здоровому глузді і особисто повідомити лікарям про своє бажання. Його прохання розглядатиме спеціальна комісія. До неповнолітніх евтаназія не застосовуватиметься. Владі доведеться оплачувати знеболюючі ліки для тих, хто не хоче припиняти своє життя.

ТАБІР ЗАГРОЖУЄ ПІТИ

Довгостроковий кредит в три мільйони латів (5 млн. дол.) вимагає від уряду конгрес латвійських циганів. Гроші потрібні на створення селянських господарств, торгових центрів, інші витрати циганського товариства "Глосс", щоб воно вийшло з кризи. Багато сімей мають намір виїхати в Росію, бо не можуть перенести злидні й дискримінацію. Депутати литовського сейму називають це провокацією, заявляючи, що Литва краще всіх інших країн Балтії дбає про нацменшини.

АРМІЯ ПІДКЛЮЧИЛАСЬ ДО ПОШУКІВ ТАЛІБІВ

Збройні сили Пакистану приступили до пошуку талібів та бойовиків "Аль-Каїди" вздовж кордону з Афганістаном. Це наймасштабніша військова операція Пакистану за останні 50 років. Місцеве населення переховує терористів і обурюється тим, що в воєнній акції на території країни беруть участь американські військові.

СУД НАД СИНОМ ПРЕЗИДЕНТА?

Прокуратура Південної Кореї веде слідство щодо третього, молодшого сина президента країни Кім Де Чжуна. 38-річного Кінг Ханг Апу підозрюють у причетності до корупції. Син президента вже попрохав вибачення у батьків та співвітчизників.

МІНІСТР ЛЕДВЕ НЕ ВБИВ ЧОТИРЬОХ ЛЮДЕЙ

Міністр внутрішніх сил Македонії Любен Босковський випадково поранив з гранатомета чотирьох чоловік. Цей випадок стався під час показових навчань елітарного підрозділу поліції "Леви", коли міністр вирішив сам випробувати зброю. Людей, що стояли недалеко, вразили осколки.

ПАРТІЯ ДЖУКАНОВИЧА ПЕРЕМОГЛА

На виборах до місцевої влади Чорногорії перемогла партія президента Мило Джукановича, яка виступає за "м'який" варіант розпаду Югославії. СРЮ припинить своє існування й буде перетворена в Союз Сербії та Чорногорії.

ПРОТИ ЛУКАШЕНКА МОЖУТЬ ВВЕСТИ САНКЦІЇ

МЗС Білорусії виступило з різкою критикою декларації Євросоюзу, в якій висловлюється жаль з приводу відмови білорусів видати візу виконуючому обов'язки глави консультативно-спостережної групи ОБСЄ Мішелю Ріволье. МЗС Білорусії вбачає в спостерігачах Євросоюзу втручання у внутрішні справи країни. Євросоюз заявляє, що може натиснути на Білорусію санкціями.

ДЕСАНТНИКІВ ВРАЗИЛА ЯКАСЬ ІНФЕКЦІЯ

18 британських військових в Афганістані занедужали на невідому хворобу, що може бути різновидом кишкової інфекції. Лікарі не можуть встановити її джерело. Район блокований військовою поліцією.

ЗНИЩИЛА КАРТИНИ ВАРТІСТЮ 1,4 МЛН. ДОЛАРІВ

31-річний злодій С. Брайтвайзер украв з музеїв Європи 170 експонатів. Швейцарська поліція посадила його до в'язниці. Дізнавшись про арешт, його мати, що ховала вкрадене, порізала ножем полотна, серед яких були картини П. Брейгеля, Ватто, Лукаса Кранаха-старшого, античні вази й усе інше кинула в канал. Вартість знищених раритетів - 1,4 млн. доларів.

В УКРАЇНІ

СУД ВИПРАВДАВ ПІДОЗРЮВАНОГО

Донецький суд виправдав 42-річного Юрія Вередюка, звинувачуваного у вбивстві журналіста Ігоря Александрова, незважаючи на його зізнання. Він розповів, що йшов лише налякати "заказаного" йому адвоката, а випадково побив до смерті журналіста. "Замовив" убивство якийсь Ігор Благов з Латвії. Суд не повірив цій версії, бо підсудний плутався у показаннях і не міг конкретно розповісти про вбивство.

ХТО НЕ ПЛАТИТЬ ЗАРПЛАТИ

Хронічними боржниками з заробітної плати в Україні залишаються приватні та акціонерні підприємства. Вони не виплатили своїм працівникам 1,5 млрд. гривень. Однак за останні три роки сума боргу скоротилася втроє.

ГРОШІ ЛЮБЛЯТЬ РАХУНОК

Місія МВФ прибула в Україну для підготовки чергового перегляду програми розширеного фінансування. Її мета - обговорення й ухвалення макроекономічної програми на 2002 рік, яка може бути підтримана фінансовими коштами МВФ.

ФЕСТИВАЛЬ ЮНИХ "АКУЛ ПЕРА"

Перший молодіжний фестиваль журналістики "Золоте покоління" відбудеться в Києві 25-28 травня.

Л. КУЧМА НЕЗАДОВОЛЕНИЙ СИТУАЦІЄЮ З ОБ'ЄКТОМ "УКРИТТЯ"

Президент України Л. Кучма піддав різкій критиці Кабмін за ситуацію, що склалася на об'єкті "Укриття". Через неї Україні загрожує позбавлення права голосу в Міжнародному Чорнобильському фонді. ЄБРР визначає, за словами Л. Кучми, цю ситуацію як кризову і всерйоз обговорює питання про політичний демарш проти України.

ПОНАД 3,5 ТИСЯЧІ ЗАЯВ ДО СУДУ

Понад 3,5 тисячі громадян України звернулися за роки незалежності зі скаргами в Європейський суд з прав людини. Це свідчить, що у нас не все гаразд з дотриманням свобод і прав людини, заявила уповноважена у справах дотримання Конвенції про захист прав і свобод людини в Україні В. Лутковська. В той же час, за її словами, лише 7 заяв з 3,5 тисячі є прийнятними для розгляду Європейським судом.

70 ВІДСОТКІВ ШКОЛЯРІВ ВЧАТЬСЯ УКРАЇНСЬКОЮ

В 1991-1992 р. українською мовою вчилося 49 відсотків учнів, а цього року - 70%. Частина учнів, що навчаються мовами нацменшин, складає так само, як і десять років тому - 0,4%.

ПОДАТКИ НА ГРОМАДЯН МОЖУТЬ ЗМЕНШИТИСЯ

Мінфін України планує вдвоє зменшити податки на прибутки громадян, але не за рахунок зменшення ставок, а завдяки збільшенню шкали оподаткування в п'ять разів. За мінімальною ставкою планується оподатковувати прибутки до 400 грн., а не до 85 грн., як зараз. До 10 тисяч гривень ставка буде 15% (нині - до 6 тис.), понад 10 тис. грн. - 20%.

ХЛІБА ПОТЕРПАЮТЬ ВІД ЗАСУХИ

Урожай зернових може постраждати через засуху, особливо на півдні. Вже зараз подекуди жовтіє та в'яне озима пшениця. Збирати хліб почнуть наприкінці червня.

(Вітчизняні та зарубіжні джерела переглядала Лариса ЧУХАН).

ДЕНЬ МІСТА

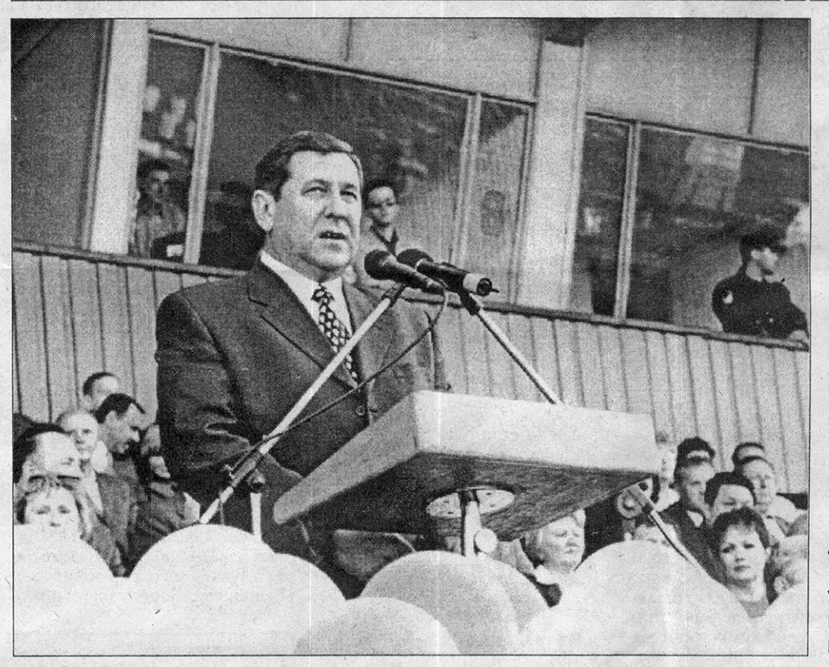

День міста - свято, яке збирає до гурту особливо багато людей: заповнений вщент величезний стадіон "Металург", та й у парку навколо нього - тисячі веселих громадян. Може, ви гадаєте, що привабили їх виступи лише українських зірок естради? Не без того, звичайно, але, думається, багатьом дороге саме торжество свого рідного міста, його іменини.

Тим більше, що подивитися було що: в суботу на стадіоні представили майже все, чим багатий наш край в духовній, естетичній, чисто людській сфері - від юних творчих талантів усіх видів до спортсменів, випускників шкіл, від діджеїв до КВНу.

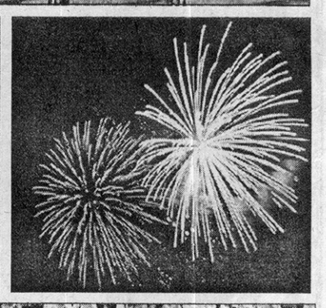

НАМ ПІШОВ 228-Й

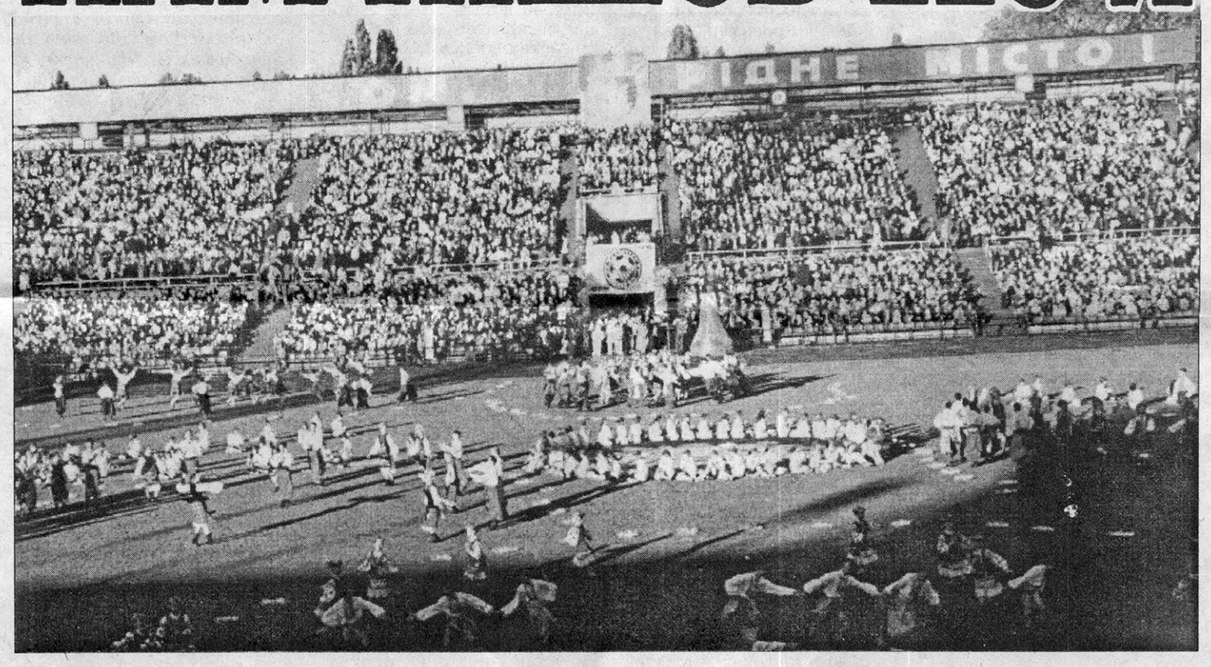

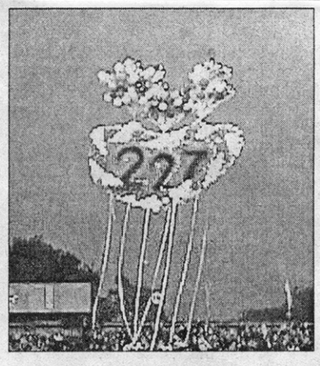

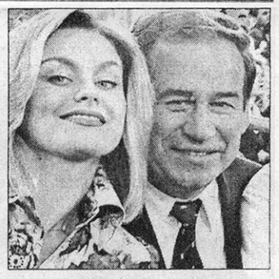

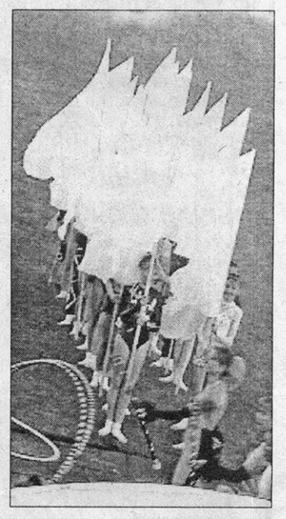

Лариса ЧУХАН,
Борис КОСИГІН, Станіслав ХОМЕНКО (фото), кор. "ЧГ"

Хвилюючим моментом - традиційним підняттям прапора почалося урочисте дійство. Гарне, велике зелено-малинове полотнище робить почесне коло у супроводі "суворовців" у білосніжній курсантській формі, зведеного духового оркестру. Право підняти прапор на високу щоглу надається почесному громадянину міста керівникові "Криворіжіндустрбуду" Миколі Земляному, котрий особливо багато зробив для розбудови Кривбасу. Разом з ветераном - молоді криворіжці, яким примножувати славу міста завтра: студенти, робітники, спортсмени, митці...

До присутніх з теплими словами звертається міський голова Юрій Любоненко.

- Від імені виконкому міської ради, від себе особисто, - говорить він, - дозвольте привітати усіх жителів міста зі святом, побажати усім здоров'я, довголіття, добробуту й оптимізму. Наше місто офіційно веде свою історію з 1775 року, і нині ми відзначаємо його 227 річницю, хоча наші краєзнавці довели, що й до того тут були поселення. Ми пам'ятаємо усіх, хто трудився на славу Кривого Рогу, - Олександра Поля, який знайшов у степу залізну руду, першого директора "Криворіжсталі" Якова Вєсніка, тих, хто будував шахти, заводи, житло, хто обороняв місто в роки війни, визволяв його й відбудовував. На гостьовій трибуні сьогодні - люди з орденами. Це учасники Великої Вітчизняної, яким довічна шана всього народу.

- За рік, - продовжує Ю. Любоненко, - що минув від попереднього Дня міста, воно стало ще гарнішим, кращим за економічними показниками. Величезне спасибі за це криворіжцям - адже це зробили ви, трудівники. Слава й пошана трудівникам Кривбасу!

Ю. Любоненко побажав усім хорошого відпочинку в цей суботній вечір.

На полі стадіону школярі в жовто-блакитних костюмах в цей час демонструють живі картини. У центрі поля - герб Кривого Рогу. Лунають вітання криворіжцям від прем'єр-міністра України Анатолія Кінаха, схвильовано звертається до всіх заступник голови Дніпропетровської облради Алла Малая, заступник Київського міського голови наш земляк Володимир Яловий. Вітання надійшли від першого віце-прем'єра України Олега Дубини, глави адміністрації міста-побратима Нижнього Тагілу Миколи Діденка, від адміністрації китайського міста Байшань і Праги, від мерів багатьох міст України, від народних депутатів... А на полі - юні танцюристи з прославлених колективів. Ніби білий журавлиний клин - пам'ятаєте пісню Расула Гамзатова? - випливають балерини в білосніжних пачках. Це наша пам'ять про загиблих у війнах XX століття. І знову - дитячі колони, усмішки, танці, пісні. Йдуть вихованці дитбудинків - і диктор інформує, що на честь Дня міста виконком міськради та підприємства Кривбасу зробили їм подарунки. Летять у небо зграї голубів - їх підкидають, ніби прощаючись з дитинством, випускники шкіл. Щороку близько семи тисяч дівчат і юнаків закінчують криворізькі школи і 70 відсотків їх стають студентами.

У день свята в місті зареєстровано 11 шлюбів, і народилося 6 хлопчиків та 5 дівчаток. Усім їм міський голова подарував дитячі візочки.

Оплески, вигуки захоплення заповнюють вечірню атмосферу: на полі команди КВН, у тому числі відома "95-й квартал" з гострими й веселими жартами. Танцювати під'юджують публіку діджеї з кращих дискотек, і юні глядачі охоче відгукуються. Тим більше, що співають молоді, але уже відомі наші артисти Катя Шульга, Євген Лукаш, група "Стиль А" та інші.

Розбігаються очі - глядачам хочеться осягнути усе, що робиться на полі, а дії багато, і вона барвиста й динамічна. Автородео "Торнадо", велосипедисти, клуб східної боротьби "Цунамі", баскетболісти, футболісти команди "Кривбас-84", акробати, моделісти, циркові колективи... Наче самоцвіти розсипані на зеленій траві...

Злітає у небо в'язанка барвистих повітряних кульок з цифрами "227" - перша частина свята закінчується. Улюблені співаки Олександр Скоцеляс та Тетяна Піскарьова виконують величальну пісню Кривому Рогу. Усі чекають виступу тієї ж Тетяни Піскарьової - вона вже київська артистка, Таїсії Повалій, гурту "Іграшки"... Публіка рада їх бачити "живими". Діти танцюють, підспівують, радіють. Театралізоване свято, власне, і орієнтоване було більше на молодь, і саме вона була в найбільшому захваті і від ходу дій, і від феєрверка, що завершив вечір. А задоволення від того отримали всі. Кривбас таки вміє і працювати добре, і відпочивати.

(Читайте 2 стор.)

ПЕРЕДПЛАТА-2002

НА КОГО ПОШИРЮЮТЬСЯ ПІЛЬГИ

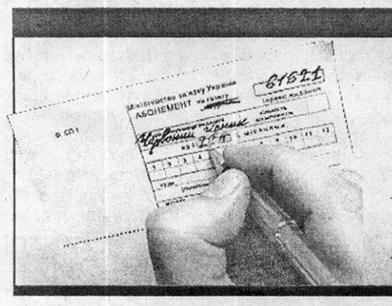

У редакційних повідомленнях щодо умов триваючої зараз передплати "Червоного гірника" на друге півріччя 2002 року зазначається, що пільгова вартість на газету поширюється, зокрема, і на пенсіонерів. Хто підпадає під цю категорію - тільки пенсіонери за віком чи всі, хто має пенсійне посвідчення? Ось, скажімо, у мене син інвалід, отримує пенсію. Чи може він оформити передплату "Червоного гірника" за пільговою, а не за звичайною вартістю?

Н. ОЛЕНКО.

Пільгами по передплаті "ЧГ" можуть скористатися учасники війни, пенсіонери, чорнобильці, а також родини, у складі яких є учні шкіл або студенти.

Під категорію пенсіонерів-пільговиків підпадають громадяни, що отримують всі види державної соціальної допомоги і мають пенсійне посвідчення на їх підтвердження: інваліди з дитинства та через каліцтво, реабілітовані, опікуни, усиновлювачі, отримувачі соцдопомог внаслідок втрати годувальника та інші.

Отже, на вашого сина також поширюється пільгова вартість по передплаті "Червоного гірника". Для того, аби скористатися цим правом і отримати відчутну знижку, під час оформлення передплати газети досить пред'явити посвідчення.

ПЕРЕДПЛАТНИЙ ІНДЕКС 61621

РЕПОРТАЖІ З РАЙОНІВ

СВЯТКОВІ РИТМИ КРИВБАСУ

Після суботнього театралізованого свята на стадіоні "Металург", яке увібрало квіт творчої молоді міста, після загальноміських художньо-мистецьких та спортивних програм, недільні заходи, присвячені 227-й річниці заснування Кривого Рогу, перемістилися в райони. Втім, власне районні святкування здебільшого розпочиналися теж в суботу. І скільки ж у нас, виявляється, пісенних, естрадних, спортивних, інтелектуальних молодих обдарувань, аж вистачало з надлишком, щоб скрізь на ста з добрим гаком кілометрах, можна було знайти неповторну родзинку. Про святкові ритми Кривого Рогу, сталевого серця країни, розповідають наші кореспонденти.

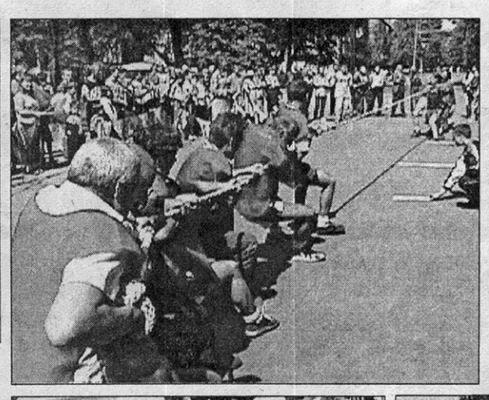

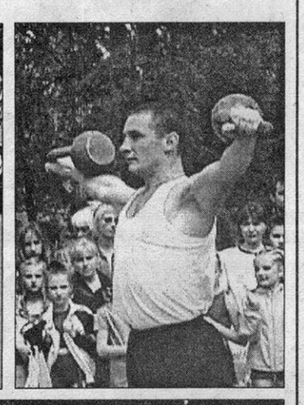

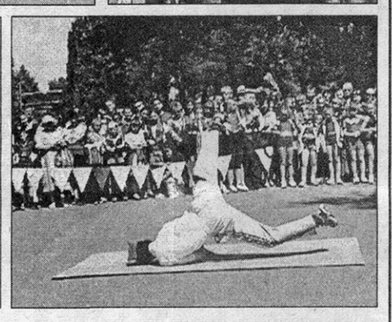

Верхоли прагнуть у височінь

Парк "Ювілейний" **Довгинцівського району.** Пройдеш лівіше від усіяного малечею стилізованого замку з майорілючими синьо-жовтими прапорами на баштах, і натрапиш на юрбу біля дельтаплана. Щось розказує цікавим підліткам хлопчина з припасованим парашутом. Олексій Верхола з клубу юних авіаторів готується до стрибків з літака. Їх у нього вже чотири. Запитуємо, чи не ставали на заваді батьки. Як-не-як, страшнувато за сина. "Ні, - сміється юнак. - Тато сказав, що в клубі гартують справжніх чоловіків. Ось і молодший брат цієї весни зі мною". Василь, школяр СШ №87, теж мріє про небо. Щасти вам, Верхоли. І всім з клубу.

На алеях парку стенди з виставками, там - декоративно-прикладні вироби, там - технічна творчість... Ось на сцені лаштують святковий концерт. Заступник голови райради Анатолій Дем'яненко радить тимчасом не пропустити легкоатлетичну естафету учнів району. Справді, ось-ось рушать підлітки. Помчали вулицями... Здається, лише й встигнеш поглянути на запеклі баталії з міні-футболу дворових команд, як тут уже стрілою мчить до фінішу першим в'юнке дівча з естафетою. Вигуки численних вболівальників, оплески.

А вже гримить святковий концерт під середньовічною фортецею. Його девіз "Славлю рідне місто - Кривий Ріг". Далі він перейде в музичний конкурс "Мелодії минулих років." Голова йде обертом, як спробуєш встигнути всюди. Там почали змагатися велогонщики, тут конкурс "Повітряний змій". І, нарешті, бурю емоцій викликають перетягування каната, змагання гирьовиків. Не занудьгуєш у довгинцівців.

Лине пісня парком...

Замріяно лине далеко навкруги: "Зустрів я не шукаючи сьогодні вперше вас. І запросив, вітаючись, протанцювати вальс..." Співають семеро з ансамблю "Темпера". Здогадуєтесь про найімовірнішу адресу зустрічі, про яку розповідає пісня? Авжеж, це тутешній парк імені Богдана Хмельницького в **Дзержинському районі.** Він - притягальна точка багатьох побачень. Своєрідна мекка молоді з різних мікрорайонів міста.

Стоїмо з заступником голови райради Нілою Фоменко, замилувані чистими голосами виконавиць з педуніверситету. Триває концерт фестивалю "Студентська весна - 2002". Своєрідний тригодинний марафон, який не стомишся спостерігати. Він - суттєва частина святкування в районі. Та не єдина. На "Будівельнику" йдуть футбольні змагання. Тривають туристичні заходи. Діють виставки. Варто б побувати під цей час у Народному домі, там на свій захід запрошували жінки з Союзу українок...

До нас приєднуються завідуюча відділом культури міськвиконкому Ірина Некрасова, директор четвертої музшколи Валерій Дьомін. Директор припрошує не пропустити виступу своїх "духачів". Так, на тому боці парку лаштують інструменти юні музики. Доки вони наповнять парк голосами своїх срібних труб, цікавлюся підсумками конкурсної програми "Музичні сувеніри". О, тут є про що погомоніти. Ідея, запропонована колишнім вихованцем музшколи Сергієм Шаповалом, набула втілення. З призового фонду, поповненого Сергієм, нагороджено переможців у кількох номінаціях. Сам ініціатор не прибув, зате був його тато Борис Томович, великий шанувальник народної музики.

Між тим, з наближенням вечора все більше молоді вливається на алеї. Ідуть зі швидкісного, з тролейбуса, трамваю. Місце зустрічі змінити не можна.

Багаті талантами

Центром святкуавння Дня міста у **Саксаганському районі** став затишний сквер імені Артема. На його тінистих алеях найталановитіші художники, вишивальниці, квітникарі розмістили свої виставки. А сцену, за традицією, "захопили" кращі самодіяльні колективи Палацу культури імені Артема. До речі, їх стільки в ньому, що частину навіть делегували в інші райони для відзначення Дня міста. Славнозвісна "Нотка" серед таких.

-Я дуже радий, що відпочити в сквер імені Артема прийшло так багато людей, - говорить голова Саксаганської райради Микола Ткачук. - Причому, вони так активно і захоплено беруть участь у змаганнях, що й самому захотілося потягати гирю чи позмагатися в розважальному конкурсі.

Голова райради вручив кращим з кращих колективів самодіяльної творчості грамоти та солодкі подарунки.

В одному з куточків скверу помічаю дітлахів. Вони зібралися біля супермотоциклів, на яких прибули сюди байкери. До техніки у багатьох неабиякий потяг.

Весело і на стадіоні ДЮСШ №10. Тут у фінальному футбольному поєдинку змагаються комунальники і учні чотирьох училищ району. Перемогу в підсумку святкували "петеушники". Їм в подарунок - ящик прохолодних безалкогольних напоїв.

Цікаво пройшов День міста і в житлових масивах Саксаганського району. Особливо в мікрорайоні Сонячному. Його жителі напередодні старанно впорядкували, озеленили мікрорайон.

Увінчалось феєрверком

Свято в **Жовтневому районі** відкрилося спортивними змаганнями вихованців спорткомплексу "Молодість". А на плесі Кресівського водосховища відкривали сезон вихованці Клубу моряків - стартувала парусна регата. Сприяла тому й погода - рвучкий вітер напинав вітрила - і легкі вітрильники ніби летіли над блакитним дзеркалом води.

У парку ж над Саксаганню опівдні веселу розважальну програму розпочали вихованці клубів школяра Жовтневого району. Слідом за ними розлогими піснями загримів хор ветеранів Центрального ГЗК.

Але справжнє святкування розпочалося, коли до парку вступив духовий оркестр "Джури", а за ним - кінне козацтво. Хоч у травні свят не бракувало, але люди раді нагоді ще раз вирватися з домашніх клопотів, вийти сім'єю на прогулянку, зустрітися з друзями в затінку квітучих акацій, каштанів. Про відпочинок подбали і підприємці, розгорнувши у парку широку торгівлю всякою всячиною.

А на майданчику відкритої естради, змінюючи один одного, виступали з концертною програмою колективи палаців культури ім. Фрунзе, Богдана Хмельницького, ДП "Овація", ЦДТ "Горицвіт" та школи мистецтв "Дивосвіт", ще раз підтверджуючи, який щедрий талантами наш край. Розпочавшись опівдні, безперервний концерт тривав до пізнього вечора. Аж поки у зоряне небо не злетіли барвисті сузір'я святкового феєрверка.

І велопробіг, і концерти

Звичайно, головною подією до свята міста в **Тернівському районі** стало відкриття напередодні Будинку милосердя для самотніх літніх людей. Але в районі відбулось чимало й інших цікавих заходів. Так, місцевий центр туризму провів у парку "Веселі Терни" змагання з велотуризму, де кращими було названо команди СШ№40, 55, 106 та 116. А зранку більше сотні школярів взяли участь ще й у велопробігу.

Юні натуралісти в рамках екологічної акції "Моє місто - моя турбота" провели операцію з благоустрою шкільних подвір'їв. А юні художники взяли участь в районному конкурсі "Рідне місто очима дітей".

В неділю дорослі тернівчани, послугуючись народною мудрістю, що весняний день рік годує, усі святкові урочистості перенесли на вечір. Тому о 18-й годині біля всіх трьох палаців культури району розпочалися святкові розважальні програми. Одну з них, біля Палацу культури Північного ГЗК, відкривали заступник міського голови Григорій Вербицький та заступник голови Тернівського райвиконкому Антоніна Данилейченко.

На хвилі любові

Парк імені газети "Правда" в **Центрально-міському районі** під час святкування Дня міста був, як кажуть, по вінця, наповнений людьми і музикою. Натхненно грали духові оркестри - музучилища і першої музичної школи.

Концертна програма "Криворіжці - козацького роду, їм не буде повік переводу!" містила виступи творчих колективів - і професійних, і самодіяльних. Навколо естрадного помосту, що побіля фонтану, вирував натовп: тут демонстрували свої таланти і гості міста - ансамбль "Візерунки" з Миколаївської філармонії, і ансамбль народних інструментів Криворізького музучилища, і артисти міського театру (коли залунав ліричний і чистий голос Ірини Данко, усі аж притихли - співачка здавалася чарівницею). Утім, казковості було повно: до танцю дівчат із театру моди "Дебют" приєдналися й "справжні" Баба Яга разом з клоунами, лісовиками і лісовичками...

А на сусідній алейці - казкова екзотика. Поряд з виставкою кішок, де загальну увагу привертав чемпіон голубий кіт Чарлі, - виставка домашніх птахів з дивовижним оперенням. Не обминути цікавим і танцмайданчик "Кристал". Тут ігри для малечі, одна за одною. А по периметру майданчика - виставки дитячої творчості, поробки умільців із різних закладів, чудові музейні зразки старовинного українського побуту тощо. Ну, а на сусідньому "Спартаку" молодь могла розім'яти м'язи, пограти у волейбол, узяти участь у різних турнірах та естафетах.

Завихрилися потім і танці - на "Кристалі" запрацювала дискотека. Так, справді святковим видався День міста у Центрально-Міському районі.

Широка географія

За традицією День міста, як і чимало інших свят, інгульчани святкують у двох найулюбленіших місцях масового відпочинку. Жителі центральної частини **Інгулецького району** завжди збираються у парку та біля Палацу культури Південного комбінату. А ось у віддаленішому Інгульці встановилась традиція відзначати дати і масові свята на проспекті Перемоги, який по праву можна вважати великим сквером, біля фонтану і Палацу культури Інгулецького комбінату.

Але минулих вихідних географія відзначення 227-річчя нашого міста в районі значно розширилась. Ще з самого недільного ранку масове пожвавлення запанувало відразу на двох головних, але далеких один від одного проспектах - Південному і Перемоги. Тут зібрались учні загальноосвітніх шкіл, гімназії та інших навчальних закладів на легкоатлетичну естафету. Вона, наймасовіша, мабуть, за останні роки, дала поштовх й іншим масовим заходам.

Любителі гри "гулліверів" зібрались у Палаці спорту Інгулецького комбінату, де проходив відкритий баскетбольний турнір, присвячений Дню міста. Такий же, але вже тенісний турнір серед ветеранів відбувся у ДЮСШ № 2, де настільним тенісом опікується тренер відомої команди ветеранів "Інгульчани" майстер спорту Віктор Білошавін. Поганяли того дня і в футбол на першості серед навчальних закладів.

Немало дітей і їх батьків зібрались на дитячі конкурсно-розважальні програми, вікторини, виставки дитячих виробів в центрах дитячої творчості № 1 та 2. Не менше інгульчан мали можливість спостерігати за концертними програмами просто неба художніх колективів палаців культури Південного та Інгулецького комбінатів, насолоджуватись грою духового оркестру, вболівати за своїх на конкурсно-розважальній програмі "Міс десятикласниця".

Євген ЧУБЕНКО,
Микола КРАМАРЕНКО,
Сергій СОЛОВЙОВ,
Євгенія БОРЩОВА,
Мотрона ПАНОВА,
Борис КОСИГІН,
Станіслав ХОМЕНКО (фото),
кор. "ЧГ".

Майстрові - від Кривого Рогу

Зірка Лобановського не згасне

Україна провела в останню путь свого славного сина - талановитого футболіста і геніального тренера київського "Динамо", Героя України В.В. Лобановського. Понад 150 тисяч киян і приїжджих прощалися з Валерієм Васильовичем на футбольному полі столичного стадіону "Динамо", який тепер носить його ім'я.

Микола КРАМАРЕНКО, кор. "ЧГ"

Великий Майстер ще за життя став легендою вітчизняного футболу. Під його керівництвом футбольна збірна СРСР ставала бронзовим призером Олімпійських ігор і віце-чемпіоном Європи, київське "Динамо" двічі - в 1975 і 1986 роках - здобувало Кубок кубків, Суперкубок. Футбольна Німеччина називала Лобановського "генералом".

Лобановський багато разів бував у нашому місті. Високо відгукувався про гру ФК "Кривбас". А таких його гравців, як Геннадій Мороз, Олександр Лавренцов, Олександр Паляниця, Володимир Пономаренко, залучав до ігор і в національній збірній України.

Свої глибокі співчуття рідним і близьким Валерія Лобановського висловив у телеграмі від імені виконкому міської ради міський голова Юрій Любоненко.

- У церемонії прощання з Майстром, - сказав голова міськспорткомітету І. Коваленко, - взяла участь і делегація від Кривого Рогу, очолювана президентом ФК "Кривбас" С. Поліщуком, першим віце-президентом О. Улинським та головою міської федерації з футболу В. Новіковим. Серед безлічі букетів квітів і вінків, які були покладені до могили Великого тренера на Байковому кладовищі, і кошики живих квітів від федерації футболу нашого міста, ФК "Кривбас", громадськості.

Наука і виробництво

Відходи - у відпрацьований кар'єр

Євгенія БОРЩОВА, кор. "ЧГ"

Головний інженер проекту Павло Трушин разом з колегами по інституту "Кривбаспроект" з гірничого відділу і відділу наукових пошуків та генплану в стислі строки - усього за два місяці - виконали складну проектну проробку. Адміністрація КДГМК - а саме вона була тут замовником - задоволена.

За словами заступника директора "Кривбаспроекту" Олексія Грицини, ця робота проектантів завершена напередодні Дня міста - свого роду рятівна акція для збагачувального комплексу комбінату. Вільного місця у діючих хвостосховищах НКГЗК (а саме в них складують відходи збагачувального виробництва) все меншає. Через кілька років вони будуть вщент заповнені. І якщо у найближчі три-чотири роки не з'явиться нових ємкостей для складування, реальною стане загроза змушеної зупинки збагачувального комплексу КДГМК. На будівництво чергового хвостосховища у комбінату немає ні коштів, ні часу (спорудження такого об'єкта - справа тривала). До того ж, і орних земель шкода: якщо споруджувати нове хвостосховище, то чималі земельні площі будуть вилучені з сільськогосподарського обороту.

У такій ситуації проектанти з "Кривбаспроекту" разом з фахівцями комбінату винайшли варіант доцільний та економічний. Вирішили, що для складування відходів збагачувального виробництва варто використати відпрацьований кар'єр №1 Новокриворізького комбінату (туди нині скидають порожню породу, та місця залишилося доволі).

Кривбаспроектівці в проектній розробці передбачили спорудження трубопроводів від збагачувальної фабрики НКГЗК до кар'єру, а також насосні станції, що перекачуватимуть відходи збагачення з фабрики у кар'єр, а звідти - назад на фабрику - освітлену воду. Після реалізації такого технічного рішення замінник хвостосховища буде готовий до експлуатації.

Використання відпрацьованого кар'єру в такий спосіб, крім усього іншого, ще й зекономить сотні мільйонів гривень капіталовкладень та експлуатаційних витрат.

БЛІЦ - генеральний директор ВАТ "Північний ГЗК"Сергій ГЛАЗУНОВ:

"Буде команда, про яку мрію"

Як відомо, у зв'язку з обранням народним депутатом України Микола Колісник склав повноваження генерального директора ВАТ "Північний ГЗК". Новим керівником комбінату призначений Сергій Глазунов. Йому 43 роки. 25 з них безпосередньо пов'язані з цим підприємством. Шо й не дивно. Сергій Миколайович - представник однієї з найстарших і найбільших на Північному комбінаті трудових династій, яка бере свій початок з 1962 року. Нині в різних цехах і підрозділах підприємства працюють більше трьох десятків Глазунових.

За фахом С. Глазунов будівельник. На керівній роботі з 29 років - у 1988 році його, несподівано для багатьох, трудовий колектив ремонтно-будівельного цеху обрав своїм керівником. Останні кілька років, будучи заступником генерального директора ПівнГЗК, очолював управління капітального будівництва комбінату.

Мотрона ПАНОВА, кор. "ЧГ"

– Одного ранку ви сіли в крісло генерального директора такого великого комбінату. Ваше перше відчуття? – запитую у співрозмовника.

- Неймовірної ваги відповідальність. У моєму розумінні керівник - це та людина, яка вміє прийняти правильне рішення в складній ситуації і взяти на себе повну відповідальність за нього. Хоча значну роль відводжу керівній команді.

– Що у вашому розумінні команда?

- Десь, у французів, здається, прочитав, що в команді неодмінно повинен бути скептик, аналітик, генератор ідей, сперечальник. Тоді в зіткненні думок легше знаходиться правильне рішення. Для мене команда - це коли в моєму кабінеті висловлюють власну думку, сперечаються до хрипоти, відстоюючи свою правоту. Але коли внаслідок спільної мозкової атаки прийняте остаточне рішення, воно як вирок: обов'язкове до виконання і оскарженню не підлягає. Якщо ж у моїй присутності всі мовчать, а потім розходяться по кабінетах і кожен говорить, що міг би зробити краще, це не команда.

– Отже, створюючи свою команду, будете щось ламати?

- Ламати, як кажуть, не будувати. Діло нехитре. Ні, я буду повертати справу так, щоб плюсів у роботі людей, яких я давно і добре знаю, більшало, а мінуси по можливості нейтралізувалися. До головних своїх рис відношу принциповість і терплячість. Упевнений, з часом у мене буде команда, про яку мрію. Що справді маю намір проводити з упертою наполегливістю, так це рухати на всіх напрямках виробництва молодих людей, оскільки за ними перспектива комбінату. Зараз щодня виникає нова виробнича ситуація, і потрібні люди, здатні швидко і адекватно її оцінити.

- Миколі Колісникові, в якомусь розумінні, було, мабуть, легше завоювати керівний авторитет: почав регулярно платити зарплату, умів гасити давні борги – і вже в людей інший настрій. Чим збираєтесь брати ви?

- Гідним продовженням спільно розпочатої справи. Старатимусь зробити все, щоб за всяких обставин комбінат жив, працював, не збавляючи темпів. Щоб гроші вкладалися у виробництво з найбільшою віддачею. А що стосується зарплати, то колдоговором передбачено збільшити її в першому півріччі цього року на 10%. Гадаю, цей пункт буде виконаний.

Довкілля

Екологи пильнують

Мотрона ПАНОВА, кор. "ЧГ"

Зростання обсягів виробництва на підприємствах гірничо-металургійного комплексу, безумовно, впливає і на збільшення шкідливих викидів в атмосферу, у водойми. Щоб тримати ситуацію під контролем, інститут "Механобрчормет" на замовлення Північного гірничо-збагачувального комбінату розробив технічне завдання на створення системи екологічного моніторингу підприємства і технічний робочий проект на підсистему атмосфери. У відповідності до нього виконано ряд екологічних заходів у цехах виробництва обкотишів - 1, 2, в цехах дробильної фабрики, що зменшило кількість шкідливих викидів у атмосферу. На хвостосховищі власними силами змонтовано трубчастий водоскид на роздільній греблі, що дає змогу зберігати найнижчий для цього об'єкта рівень води на відмітці +138 метрів.

Прокладено пульпопровід і ведеться замив карт лівобережної дамби, що знизило запиленість. Загальна площа закритих кварцитів із суглинками курних карт дамби уже сягає понад 70 га.

У цеху технічної води і шламового господарства відремонтовані фільтраційні насосні станції № 6, 8, завдяки чому скид води у Саксагань не перевищив дозволених регламентів.

Розроблено також проект нормативів гранично допустимих скидів по балці Грядковата.

Спеціалісти акредитованої спеціалізованої виробничо-технічної лабораторії ПівнГЗК протягом 2001 року зробили 320 замірів по контролю за викидами в атмосферу та 1400 замірів на запиленість і загазованість в цехах комбінату та в житломасивах, бралися проби води в Саксагані, ставках, балках.

Як показала практика, дотримуватись екологічних вимог і економічно вигідно. Тільки по балці Грядковатій на можливих штрафах зекономлено 65 тисяч гривень. Щоб зробити чистішим довкілля, на ПівнГЗК знаходять застосування і промисловим відходам. Втім, це не повинно притуплювати пильність екологів.

Гонки на виживання

Завжди захоплююче спортивне шоу "Гонки на виживання" і минулої суботи зібрало на автомототреку "Спарта - Родео " у Саксаганському районі кілька тисяч глядачів. Нинішні змагання були присячені 227 - й річниці Кривого Рогу. Цього разу, крім криворізьких гонщиків - екстремалів, виявили бажання позмагатися і їхні кіровоградські та запорізькі колеги.

Микола КРАМАРЕНКО,
Борис КОСИГІН (фото),
кор. "ЧГ"

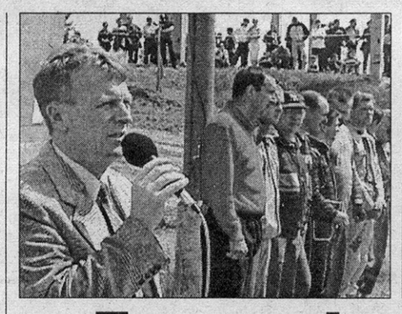

Траса підкоряється найсильнішим

Як завжди, перед стартами було традиційне вітання. Зі святом - Днем рідного міста присутніх поздоровили голова Саксаганської районної ради Микола Ткачук, заступник міського голови Григорій Вербицький, голова міської організації НДП Віктор Артюх.

...Змах прапорця головного ці змагань Леоніда Чорного, і спортивне шоу розпочалося. Причому, успішно для криворізької команди. Лідерство в першому заїзді захоплюють Володимир Балакін, Микола Ткалич, Федір Губаренко. Одне коло позаду, друге. "Ура!" - скандують в передчутті перемоги земляків болільники. Але що це? Легковик Ткалича почав різко гасити швидкість. А потім і зупинився. Кіровоградець Юрій Купрієнко одразу опиняється третім в заїзді, а Балакін і Губаренко, відповідно, першим і другим. Їх нікому наздогнати так і не вдалося.

У другому заїзді криворіжці знову зазнали втрат. На одному з віражів завмер автомобіль В. Балакіна. Кіровоградець Попов виривається вперед, і наші змушені весь час тільки наздоганяти його. Не наздогнали.

Відчувши смак перемоги, Анатолій Попов не віддав лідерства вже до самого кінця змагань. Він абсолютний переможець. Друге місце на п'єдесталі зайняв наш Федір Губаренко, третє - кіровоградець Юрій Купрієнко.

Микола Ткачук вручив грамоти та подарунки переможцям, запросив спортсменів на наступні змагання у серпні. Вони будуть присвячені Дню Незалежності України.

Читачі пропонують

Близько лікоть, та не вкусиш

Зараз криворіжці загалом не можуть поскаржитись на брак міського транспорту. Відкриваються нові, зручні для пасажирів маршрути. Навіть до віддалених селищ, куди раніше було добиратися важко, тепер можна доїхати без проблем. І все ж залишається закуток, зібравшись куди мусиш запастись терпінням. Це селище Мирівське, Центральний ГЗК, як це не видасться парадоксальним. Регулярно ходить туди лише 4-й тролейбус раз на годину вдень, трохи частіше в час пік. Може здатись, що цього достатньо, бо по обидва боки траси начебто самі поля. А між тим комбінатські автобуси працюють тільки для ранкових і вечірніх перевезень, та й то чужий в них не сяде (вхід по службових посвідченнях), а вдень, якщо треба на ЦГЗК, надія знову ж таки на "четвірку" з її годинним інтервалом. А, крім того, по цій трасі велике міське кладовище, куди їздять багато людей до дорогих могил. А ще на Краматорівці, в Глеюватці і далі розташувалися дачні ділянки, де влітку також пораються чимало людей... Так що, близько лікоть, кажуть, а не вкусиш. Наче й недалеко до тієї ж Глеюватки, приміром, а почнеш їхати, то, бува, часу згаєш, годину, а то й дві.

Є слабка потуга пустити по цьому маршруту мікроавтобуси із Зарічного, але вони поки питання не вирішують, бо і мало їх, і всі бажаючі у той мікроавтобус не поміститься. От коли б такі невеличкі автобуси, як нині пішов 97-й і 79-й до Божедарівки, чи як ходять на Красну Балку, та щоб ходили вони регулярно, - ото було б діло. І проїзд у них недорогий, і людей беруть чимало. Взимку, може, вистачить і тролейбуса, а влітку доламуємо його до краю, бо набиваємося, бува, що не продихнеш.

Галина ЛАТУНЬКО.

ШТРИХИ ДО ПОРТРЕТА

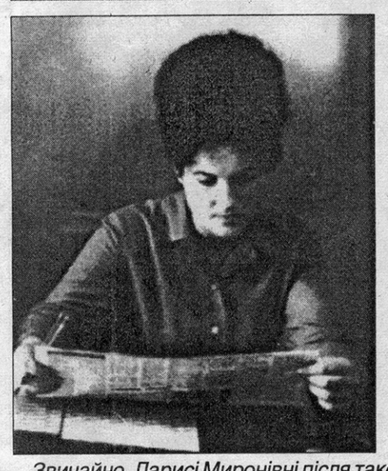

- Я б вам не радив у наші сімейні справи втручатися!.. - у голосі ясно вчувалися загрозливі нотки. - Прийміть пораду: щоб вам самій не стало кепсько, не "копайте" навколо тієї злощасної квартири...

Лариса Миронівна Мельниченко (вона тоді була заступником завідуючого відділом соціальних питань міськвиконкому) неспішно поклала трубку на важельок і замислилася. Неважко було здогадатися, хто то був і через що - погрози.

Спритний молодик, бувши з наївною жіночкою в цивільному шлюбі, прагнув продати хорошу трикімнатну квартиру її матері, перевізши стареньку в чуже, тимчасово пустуюче приміщення. Хотів нажитися на довірливості.

І ВОГНИКИ ТЮЛЬПАНІВ НА СТОЛІ

Звичайно, Ларисі Миронівні після такого його попередження навіть і страшнувато час від часу було. Та "прокручувати" цю справу все одно продовжувала. Навела довідки, з'ясувала, що продаж квартири, яка належала молодій жінці з матір'ю, на щастя, ще не відбувся. Домовилася з автопідприємством, щоб виділили на кілька годин машину. Знайшла людей для навантаження - розвантаження меблів. Ну, і організувала "вивільнення ізольованої", переїзд її в колишнє житло, що на кільці сорок четвертого кварталу. Старенька з радості плакала, мало руки не цілувала своїй рятівниці. Та й донька туди ж повернулася: "чоловік" понаставляв їй синців, чим перекреслив колишню впевненість молодої жінки, що він її справді кохає. Ну, а мало не втрачені права цих мешканців на власне житло допоміг відновити суд.

Євгенія БОРЩОВА, кор."ЧГ"

Багатьом криворіжцям у вирішенні найрізноманітніших проблем допомогла тоді Мельниченко. Не рахувалася з часом - додому, бувало, діставалася аж через кілька годин після завершення робочого дня.

Удома - свої турботи-клопоти. Та вранці, після звичної ще з дитинства зарядки, після вуличної пробіжки разом з сусідкою Галею, - знову на роботу, й щоразу без запізнень. Завжди гарна, спортивна, енергійна. Це у неї спадкове. Від мами, Наталії Саввівни, котра в її рідній Знам'янці свого часу викладала фізику та математику в одному з тамтешніх технікумів. Й від батька, Мирона Опанасовича, колишнього фронтовика, військового, який і зараз, в свої дев'яносто три, відзначається підтягнутістю та обов'язковістю. І коли Лариса Миронівна була ще школяркою, завзятим тимурівцем (разом з подружкою Валею щодня виконували хатні доручення стареньких самотніх сусідок), саме батько ставив доньці за приклад відому на той час у Знам'янці людину. Лариса Миронівна і досі пам'ятає прізвище того чоловіка, котрий у місті її дитинства та юності був особою легендарною Голодницький, тодішній старший ревізор у Знам'янці. Був він середнім на зріст, та здавався високим і якимось незвичайно прямим. Світлочолий, кучерявий, в незмінних окулярах, цей чоловік був таки невтомним борцем з різними порушеннями. "Його ніхто не може купити, - казав батько Ларисі. - Ні в кого хабара не візьме. То ж чесні люди його поважають, а пройдисвіти бояться".

Образ Голодницького вкарбувався в пам'ять. Та закінчивши школу з золотою медаллю, Лариса подалась не до юридичного інституту, як спершу намітила, а до технікуму легкої промисловості. Туди подружка Надя збиралась вступати, та й Дніпропетровськ Ларису зачарував. До вузу - потім, вирішила. А на переддипломній практиці й кохання прийшло, вийшла Лариса заміж. Працювати ж випало у Кривому Розі, майстром на взуттєвій фабриці. Пліч-о-пліч з чоловіком Миколою. Донька ще маленькою була, а Лариса, - вже знов намітила вчитися. На заочне до Київського наргоспу вступила легко.

Недосипала тоді майже щодня. На роботі, удома - справ по зав'язку. Плюс - навчання...

А коли працювала вже у виконкомі, то (вітання з отроцтва: "Буду, як Голодницький!") вирішила, що для кращого знання законів варто хоча б заочно закінчити ще й юридичний інститут. І здобула таки ще й цю не зайву, як виявилося, освіту, одержала диплом також і у Харківському юридичному.

А в управлінні праці і соціального захисту населення щодня занурювалась у турботи людей. Пам'ятає, з якою вдячністю їй тиснув руку літній чоловік. У нього брат помер у Нікополі. Там і похований був. І криворіжець, якому стан здоров'я не дозволяв їздити туди, щоб доглядати могилу, став клопотати про перепоховання брата, тепер уже - на одному з криворізьких кладовищ. Лариса Миронівна, хоч і не зобов'язана була це роботи, а допомогла дідусеві.

Скільки їх, таких випадків, коли під так званий чужий клопіт Лариса Миронівна підставляла й свої жіночі плечі. Ось уже два роки, як Мельниченко очолює специфічне комунальне підприємство - Будинок нічного перебування, який багато хто попростому називає нічліжкою. Тут теж посада така, що все - на хвилі співчуття та любові до ближнього.

На вулиці Сєченова, 50, у цьому Будинку нічного перебування, не просто знаходять притулок ті, хто не має де прихилити голову. Вони, не без допомоги директора Мельниченко, одержують спочатку тимчасову роботу, а потім - паспорти і роботу уже постійну, якщо є підстави - направлення на обстеження для визначення групи інвалідності. Тих, хто не може уже працювати, директор влаштовує в інтернати, будинки для престарілих.

Скільки їх, таких випадків, коли під так званий чужий клопіт Лариса Миронівна підставляла й свої жіночі плечі. Ось уже два роки, як Мельниченко очолює специфічне комунальне підприємство - Будинок нічного перебування, який багато хто попростому називає нічліжкою. Тут теж посада така, що все - на хвилі співчуття та любові до ближнього.

- ... Ви що, віруюча? - запитала я Ларису Миронівну після того, як вона закінчила телефонну розмову з представником однієї з церков (запитання було викликано тим, що, як я зрозуміла, Мельниченко клопотала за незнайому їй прикуту до ліжка сліпу літню жінку. Про складну її долю дізналася випадково. Просила, щоб їй виділили майки і які-небудь кофтинки з гуманітарної допомоги).

- Мабуть, що так, - віруюча, - серйозно відповіла Лариса Миронівна. - Це з роками прийшло, поступово. Віра підтримує і спрямовує...

Моя співбесідниця мить помовчала, пригадуючи щось своє, а потім перевела розмову на інше:

- Нам, нашому Будинку, допомагають церкви різних конфесій. З вулиці, бува, приходять "бомжі", яким і перевдягнутись нема у що. І не було випадку, щоб відмовила, скажімо, Християнська місія "Блага вістка". Підсобляють одягом, харчами, робочими місцями та й будівельними матеріалами для ремонту Будинку, і церква "Прославлення", "Преображення", місцевий жіночий монастир... Міськвиконком, звісно, виділяє кошти, але й від благодійницьких внесків ми ніколи не відмовляємось... І щось там з одягу чи продуктів охоче приймемо - напишіть про це! - і від підприємств, організацій, й просто від жителів. Мій телефон: 66-01-11. Раптом хтось схоче зробити добру справу?

Зараз у "нічліжці" під крилом у Лариси Миронівни і її колег - сорок підопічних. У першому кварталі цього року мешканцями тут побували більше 180 чоловік. І всі вдячні і колективу, який очолює Лариса Миронівна, і їй самій. Не тільки за можливість відіспатися у людських умовах, не лише за можливість хоч раз на день безплатно поїсти, а увечері, після роботи, як і всі люди, ще й посидіти побіля телевізора. Вдячні, передусім, за те, що ставлення до них, як до людей, котрі потребують допомоги і ще зуміють випрямитися.

- Дівчата наші несуть мешканцям то булочку, то ще щонебудь їстівне, - говорить Лариса Миронівна, разом з якою обходимо охайні кімнати цього своєрідного гуртожитку. - По-доброму жаліють наших пожильців. А ті у відповідь на добро і турботу частенько пропонують: "Давайте ми вам тут з ремонтом допоможемо!"

І допомагають. Кахельною плиткою зараз хто підсобні приміщення обкладає? Самі ж мешканці. А то ще днями кілька ентузіастів на зароблені ними ж гроші не собі щось придбали із необхідного, а водопровідну трубу для Будинку. І самі ж взялися міняти іржаву стару на нову.

- Наші маленькі радощі, - усміхається директор. - Є й інші хороші новини. Двоє наших підопічних у сім'ї повертаються - помирилися з дружинами, "зав'язали" з пиятикою. А ось, подивіться, - це наша бібліотечка...

Біблія, газети, збірники оповідань, повісті... О, є тут і наш "Червоний гірник".

- Ларисо Миронівно, вас там на прохідній запитують, - симпатична санітарочка повідомила це не без урочистості. Колишні наші з квітами прийшли!

Як виявилось, - то були гості, які колись перебували у стінах "нічліжки". Обидва уже працюють на "Криворіжсталі", а сюди все одно час від часу приходять - поспілкуватись, порадитись. Не стану називати їхніх прізвищ. Скажу лише, що знаю зі слів Мельниченко: у обох усе нині на рейках життя нормального, благополучного.

Хочеться вірити, що не без допомоги Лариси Миронівни, невдовзі стане на такі рейки й "вагончик" ветлікаря Олександра. Двадцятичотирирічний юнак скоро одержить паспорт й теж покине "нічліжку", щоб оселитися у робітничому гуртожитку. І у машиніста електровоза Василя, думається, подальше життя теж складеться, як належить. Директор при мені телефонувала на одне з підприємств, куди хлопця згодні взяти на роботу. Так само і вогнетривник Сергій не залишиться без робочого місця.

Якийсь час я просто спостерігала, як працює Лариса Миронівна. Навіть коли вона комусь телефонує у господарських справах (зараз міськвиконком виділив кошти на ремонт Будинку, а треба знайти підрядників, котрі б виконали його як слід), обличчя цієї жінки все одно не втрачає світла. А коли спілкується з тутешніми мешканцями, то в інтонаціях вчуваються нотки, які бувають тільки у добрих, та водночас і вимогливих людей.

- ...Ба, привіт! - заглянув у двері онук Віталій. В руках у цього школяра якась англійська книжка. Хлопчик поклав її на стіл перед Ларисою Миронівною. - Бачиш, що дістав?

- Ну, почитаєш сам, тоді даси і мені, - Мельниченко з цікавістю переглянула вступичку.

- Англійською мовою, і - без словника?

- А що ж тут дивного? - відповіла Лариса Миронівна. - Хороші у мене учителі були. І не лише з англійської...

Зачиняючи за собою двері міського Будинку нічного перебування, я озирнулася. На столі у вестибюльчику в простенькій вазі аж світився букет принесених колишніми пожильцями тюльпанів. Як маленьке вогнище, біля якого, напевне, теж можна комусь зігрітись душею.

На знімках з домашнього архіву Лариси Миронівни: Л.М. Мельниченко в юності, а ще - з колишніми колегами в день відзначення її п'ятдесятиріччя (Лариса Миронівна тут в центрі).

☎ 23-60-33, ФАКС 23-24-18

НАЙВИЩИЙ ТИРАЖ - НАЙЕФЕКТИВНІША РЕКЛАМА

Рекламне агентство "ЧГ"

ЗВЕРНУВШИСЬ ДО НАС, ВИ ЗМОЖЕТЕ ОДЕРЖАТИ ВЕСЬ КОМПЛЕКС РЕКЛАМНИХ ПОСЛУГ

ДЗЕРЖИНСЬКЕ РАЙУПРАВЛІННЯ ПЕНСІЙНОГО ФОНДУ УКРАЇНИ

оголошує конкурс

на заміщення вакантних посад:

- спеціаліста 1 категорії відділу надходження доходів,
- головного спеціаліста відділу організації впровадження персоніфікованого обліку.

В конкурсі можуть взяти участь особи з повною вищою економічною освітою, досвідом роботи за фахом не менше 5 років. Обов'язкове знання комп'ютера.

Звертатися за адресою: м. Кривий Ріг, вул. Революційна, 20, відділ кадрів, тел. 23-51-94.

Редакції газети "ЧЕРВОНИЙ ГІРНИК"

на постійну роботу

ПОТРІБЕН ОПЕРАТОР КОМП'ЮТЕРНОГО НАБОРУ

віком 30-40 років, який добре володіє українською мовою. Тел.: 23-32-82, 23-23-54.

КРИВОРІЗЬКЕ РАЙУПРАВЛІННЯ ПЕНСІЙНОГО ФОНДУ УКРАЇНИ

оголошує конкурс

на заміщення вакантних посад:

- спеціаліст 1 категорії відділу впровадження персоніфікованого обліку
- спеціаліст 1 категорії відділу пенсійного забезпечення.

Для участі в конкурсі запрошуються особи з повною вищою освітою до 45 років.

Заяви до конкурсної комісії приймаються протягом місяця з дня опублікування оголошення за адресою: м. Кривий Ріг, вул. Кобилянського, 219, 5 поверх.

ТЕЛЕФОН 26-16-12.

КОМУНАЛЬНЕ ПІДПРИЄМСТВО "ФАРМАЦІЯ"

оголошує тендер по закупівлі медикаментів та предметів аптечного асортименту для лікувально-профілактичних закладів міста.

Тендер буде проведено через п'ятнадцять днів з дати публікації оголошення.

За інформацією звертатися за адресою: м. Кривий Ріг, вул. Постишева, 35, кімната 410, тел. 71-82-12, 71-85-03.

До відома громадян

Увага: "Гаряча лінія"

24 травня 2002 р. з 10.00 до 12.00 державна податкова інспекція у м. Кривому Розі проводить сеанс телефонного зв'язку "гаряча лінія" на тему: "Формування та функціонування Державного реєстру фізичних осіб. Подання до державної податкової інспекції податкової звітності в електронному вигляді".

По телефону 74-44-75 відповідає начальник відділу автоматизованого адміністрування податків ДПІ у м. Кривому Розі - Вінник Тетяна Михайлівна.

Відділ по роз'ясненню податкового законодавства ДПІ у м. Кривому Розі

До уваги СПД!

Традиційними стали вже в нашому місті зустрічі підприємців з керівниками, фахівцями виконавчих органів місцевого самоврядування, державної виконавчої влади. Серія травневих зустрічей проводиться напередодні розгляду на засіданні виконкому міської ради питання "Про хід виконання державної регуляторної політики у сфері підприємницької діяльності в місті" і своєю метою має визначення кола проблем, існуючих в місті з цього питання, для напрацювання виконкомом пропозицій щодо сприяння подальшому розвитку підприємництва.

Запрошуємо взяти активну участь у вказаних заходах. Чекаємо ваших запитань та пропозицій.

Телефони для довідок в управлінні розвитку підприємництва виконкому міськради: 74-69-47, 92-25-89, 92-13-80.

Доводимо графік травневих зустрічей:

№ п/п	Район	Дата проведення	Час, місце проведення
1.	Жовтневий	22.05.2002	об 11.00, сесійна зала виконкому Жовтневої райради
2.	Дзержинський	23.05.2002	о 14.00, сесійна зала виконкому Дзержинської райради
3.	Інгулецький	24.05.2002	об 11.00, сесійна зала виконкому Інгулецької райради
4.	Тернівський	28.05.2002	о 10.00, сесійна зала виконкому Тернівської райради
5.	Довгинцівський	29.05.2002	о 10.00, зал засідань виконкому Довгинцівської райради
6.	Центрально-Міський	30.05.2002	о 14.00, сесійна зала виконкому Центрально-Міської райради
7.	Саксаганський	31.05.2002	о 10.00, сесійна зала виконкому Саксаганської райради

00256,9,10

На запитання платників відповідає інформаційно-довідкова служба "007" ДПІ у м. Кривому Розі

Чи повинен сплачувати ринковий збір підприємець, який здійснює торгівлю в магазині, що знаходиться на території ринку?

Стягнення ринкового збору регулюється ДКМУ "Про місцеві податки та збори" від 20.05.93 р. № 56-93 та Указом Президента України "Про впорядкування механізму сплати ринкового збору" від 28.06.99 р. № 761/99. Так, Указом встановлено, що ринковий збір -це право зайняття місця для торгівлі на ринках усіх форм власності, в тому числі в павільйонах, на критих та відкритих столах, площадках (включаючи орендовані), з автомобілів, мотоциклів і т.д.

Сплачують ринковий збір юридичні особи усіх форм власності, їх філіали, відділення, представництва та інші відокремлені підрозділи, а також фізичні особи.

Ринковий збір не стягується з підприємств торгівлі, громадського харчування, побутового обслуговування, розташованих в стаціонарних приміщеннях (магазинах, кіосках, палатках) на території ринку.

Відповідно до Постанови Кабінету Міністрів України від 14.06.2000 р. № 962 "Про роз'яснення статті 4 Указу Президента України від 28 червня 1999 р. № 761" на фізичні особи не поширюється дія статті 4 Указу, якою передбачено звільнення від сплати ринкового збору.

Таким чином, приватний підприємець, який торгує в магазині на ринку, повинен сплачувати ринковий збір на загальних умовах.

Відділ по роз'ясненню податкового законодавства ДПІ у м. Кривому Розі.

Общество "Знание"

ПРИГЛАШАЕТ НА КУРСЫ:

бухгалтеров, продавцов, барменов-официантов, барменов-поваров, поваров-кондитеров, парикмахеров, массажистов, косметологов-визажистов, маникюра-педикюра, медицинских сестер, кроя и моделирования одежды.

НАШ АДРЕС: г. Кривой Рог, пр. Гагарина, 27а, т. 74-34-61, 74-74-06.

ОКАЗЫВАЕМ СОДЕЙСТВИЕ В ТРУДОУСТРОЙСТВЕ

Уважаемые акционеры ОАО "Ингулецкий горно-обогатительный комбинат"

С 15 мая 2002 г. ОАО "Ингулецкий горно-обогатительный комбинат" начинает выплату дивидендов по результатам работы за 2000 г. Размер дивиденда определен общим собранием акционеров, которое состоялось 26 июня 2001 г., и составляет 0,000737 грн. за одну акцию, или 0,295% от номинальной стоимости одной акции. Размер дивиденда приведен без учета налогообложения.

Дивиденды будут выплачиваться во Дворце культуры ОАО "ИнГОК", который находится по адресу: г. Кривой Рог, ул. Каткова, 4, ежедневно с 10.00 до 19.00, кроме воскресенья и понедельника.

Срок выплаты дивидендов до 26.06.2002 г.

Для получения дивидендов необходимо иметь паспорт или доверенность, оформленную в установленном законодательством порядке.

Телефон для справок 22-57-35.

Дирекция

ДО ВІДОМА МЕШКАНЦІВ ТА ГОСТЕЙ МІСТА

Комунальне підприємство "Міжнародний аеропорт Кривий Ріг" поновлює регулярні авіарейси на таких напрямках:

- Кривий Ріг - Донецьк - Баку - Донецьк - Кривий Ріг (щоп'ятниці, починаючи з 24.05.2002 року);
- Кривий Ріг - Донецьк - Єреван - Донецьк - Кривий Ріг (щосуботи, починаючи з 25.05.2002 року);
- Кривий Ріг - Москва (Домодєдово) - Кривий Ріг (кожен понеділок, четвер, починаючи з 27.05.2002 року).

Довідки можна отримати за телефонами: 27-37-01, 92-30-03.

ЗАО "Криворожаглострой"

СРОЧНО ТРЕБУЮТСЯ:

главный инженер, главный бухгалтер, главный энергетик, начальник участка, геодезист, инженер-сметчик (с опытом работы). Квалифицированные рабочие следующих специальностей: электросварщики ручной сварки, электрогазосварщики, монтажники по монтажу стальных и железобетонных конструкций, каменщики, плотники, бетонщицы, газорезчики, экскаваторщик (на "Беларусь").

По вопросам трудоустройства обращаться по тел.: 21-13-71, 21-64-06, 21-67-77, 21-15-92.

ЗА ЗМІСТ І ТОЧНІСТЬ РЕКЛАМНИХ ОГОЛОШЕНЬ ВІДПОВІДАЛЬНІСТЬ НЕСЕ РЕКЛАМОДАВЕЦЬ

Шукаю ТЕБЕ

АБОНЕНТ № 3382

Приваблива жінка 49 років, зріст 175 см, середньої повноти, житлом та матеріально забезпечена, ділова, ні від кого не залежна, має свій транспорт, дачу. Бажає познайомитись з чоловіком до 55 років, який не має шкідливих звичок, щирий та хороший господар, бажано, щоб мав права водія. Все інше при зустрічі.

АБОНЕНТ № 3383

Хочу познайомитись з чоловіком до 65 років, щоб не захоплювався спиртним, зі спокійним характером. Про себе: мені 64 роки, зріст 157 см, не схильна до повноти, матеріально та житлом забезпечена, працюю, одинока вдова. Все інше при зустрічі.

АБОНЕНТ № 3384

Хочу створити сім'ю з порядним чоловіком, який не захоплюється алкоголем, вік чоловіка бажано від 57 до 65 років, зріст не нижче 175 см, щоб був вдівець.

Про себе: я вдова 54 років, одинока, житлом та матеріально забезпечена, зріст 156 см, струнка. Телефон в редакції, прохання телефонувати не пізніше 20 години.

АБОНЕНТ № 3385

Симпатична жінка з вищою освітою, зріст 168 см, середньої повноти, житлом та матеріально забезпечена. Познайомлюсь з чоловіком для створення сім'ї віком до 65 років, що не має матеріальних та житлових проблем. Пишіть на адресу редакції.

АБОНЕНТ № 3386

Гарна на вигляд вдова 59 років, зріст 159 см, струнка, матеріально та житлом забезпечена. Бажає зустріти доброго, щирого чоловіка від 55 до 65 років, який не зловживає спиртним та не має матеріальних і житлових проблем. Телефон в редакції.

АБОНЕНТ № 3387

Канадець 46 років, зріст 175 см, нормальної статури, одружений не був, має свій бізнес, характер спокійний, по натурі сором'язливий. Має бажання познайомитись з жінкою для створення сім'ї. Якщо з дитям, то готовий стати хорошим батьком. Вік жінки 30-45 років, бажано з вищою освітою, стрункою. Телефонуйте перекладачеві до 27 травня по № 8-067-780-31-55.

АБОНЕНТ № 3388

Шукаю жінку 63-66 років, яка погодиться на переїзд до мене жити і стане повною господинею всього майна згідно з договором-контрактом, який буде складено за юридичними правилами. Про себе: вдівець 76 років, одинокий, проживаю у власному будинку зі всіма зручностями, характер спокійний, не п'ю, не палю. Прохання телефонувати за номером 27-47-45 зранку до 9 години або увечері після 19 години.

• • •

Хто зацікавиться тим чи іншим абонентом, пишіть на адресу редакції з позначкою на конверті: Абоненту № ... Проводить бесіди та видає пошту в неділю з 11 до 13 години психолог Ткачова Л. Ф.

Від наших юнкорів

Сірники не розкіш, а засіб ... підпалу ?

Сьогодні неділя, ранок, прекрасна погода, сонячно. Зеленіє степ. Я лежу на траві і роздивляюсь синю глибочинь неба. Звідкілясь потягло димом - смажать шашлики чи що? Але що це так потріскує, звідкіля цей стовп диму? Он воно що - знову палять траву. Знову горить. Йти гасити? Не набігаєшся. Тільки вчора бачив чотири такі пожежі...

Приблизно так описав свій недавній вихідний мій приятель - семикласник Олександр.

Мало хто з моїх знайомих розуміє, навіщо палять степ.

Як на мене, нормальна людина не зможе без болю в серці спостерігати, як вогонь нищить все довкола. Ті хто розважається таким ось підпалюванням, або не розуміють, що роблять, або вибрали такий дивний спосіб самовираження.

Щоб з'ясувати це, я вирішив познайомитись з трьома хлопчиками, яких виявив "на місці злочину".

- Хлопці, навіщо ви це робите? - питаю.

- Я часто палю траву, а чому б і ні? - сказав один. - Це весело. Я люблю вогонь, люблю, як він палахкотить. Колись розводив вогнище у себе на балконі, тепер батьки не дозволяють брати сірники в руки, відправляють мене на вулицю, щоб я домівки не спалив.

Двоє інших розпочали верзти нісенітниці. Мовляв, що суха трава, згоряючи, дає рости іншій, свіжій. Буцімто траву палити необхідно, щоб не ріс бур'ян, щоб згоряло накидане у ній сміття і таке інше.

Юні палії навіть не підозрюють, що деякі пожежі винищують рослини на площі більше гектара (цікаво, що з цього приводу думають в пожежній охороні?). Разом зі звичайною, непримітною травою гинуть рідкісні і зникаючі рослини, дрібні тварини. Залишається лиш обгоріла стерня і мертві ховрахи, що їх димом вигнало з нірок. За моїми спостереженнями, вік любителів вогню різний. Сірниками в сухій траві бавляться і діти років п'яти, і підлітки, і дорослі жінки й чоловіки, і навіть літні люди.

Основні піки "розваг" припадають на березень - квітень і серпень - вересень, коли погода більш - менш суха, визріває насіння квіткових і інших рідкісних рослин. Це не залишає їм шансів на розмноження і збільшення популяції.

Через варварські підпали знищена велика (близько 5 арів) популяція фіалки біля озера Солоне. Залишилось кілька кущиків. Дуже страждають від вогню в тій місцевості горицвіт, чотири види дикого ірису, проліска- дволиста, шафран польовий, перстач гусячий, ковил і величезна кількість інших рослин.

Учні нашого колегіуму навіть намагались створити добровільну організацію, на зразок "блакитного патруля". Діти, яким не байдуже до нашої флори і фауни, допомогли б боротись з цією бідою. Але проект десь "забракували", ми не знаємо навіть, хто саме.

Павло РОМАНОВ,
учень 10 класу колегіуму № 81.
Фото автора

Довідкове бюро

Закордонний паспорт

Збираюсь з'їздити до родичів у Грецію. Треба оформлювати закордонний паспорт. Скажіть, це дуже довга за тривалістю процедура?

Галина

Закордонний паспорт вам видадуть не пізніше, ніж через три місяці після подачі документів до паспортного відділення.

Важлива тема

ВІЛ / СНІД: ЗУПИНІМО СТРАШНУ БІДУ

В Україні 2002 рік оголошено роком боротьби зі СНІДом. Щойно минув День пам'яті померлих від цієї поки що невиліковної страшної хвороби. А напередодні відбулася зустріч криворізьких журналістів з фахівцями, які займаються цією важливою проблемою. Розпочав її головний лікар міського Центру профілактики та боротьби зі СНІДом Іван Самко.

Віталій ТКАЧУК, кор. "ЧГ"

- У місті щодня, на жаль, з'являються нові ВІЛ-інфіковані, - зазначив він. - На сьогодні маємо невтішну статистику - вже зареєстровано 4837 ВІЛ-носіїв серед криворіжців. Лише за перший квартал нинішнього року їх додалося 210. До того ж, усе частіше ВІЛ-носіями стають жінки. Захворіли на СНІД 52 городяни, з яких 42 померли.

На сьогодні маємо три відповідних укази Президента України по боротьбі з цією хворобою, національну програму та затверджене сесією міської ради рішення "Про Програму профілактики ВІЛ-інфекцій СНІДу на 2002-2003 роки у Кривому Розі" від 26 грудня 2001 року. Передбачені заходи цієї програми виконуються, але найважливіше - це усвідомлення кожним тієї небезпеки, яку несе хвороба. Вберегтися від неї, ведучи здоровий спосіб життя, куди простіше, ніж потім шукати порятунку.

- П'ятий рік всеукраїнська мережа людей, які живуть з ВІЛ/СНІДом, проводить свої акції в містах України, - повідомила присутнім психолог Криворізького СНІД-центру, координатор акції-реквієму "Пам'ятати, аби жити" Світлана Осипова. - Вперше такий захід проводиться і в нашому місті. В Кривому Розі створено ініціативну групу цієї мережі.

Молоді дівчата та хлопці, які живуть із ВІЛ-інфекцією, вже неодноразово спілкувалися зі своїми ровесниками, виступали в навчальних закладах (зокрема, в металургійному технікумі), брали участь у ток-шоу "Поговоримо відверто" тощо. Вони розповідали свої життєві історії, а також про те, що роблять, аби вижити, радять, як вберегтися від зараження. Такі зустрічі дуже ефективні і зрозуміло чому.

Регіональний представник всеукраїнської мережі людей, які живуть з ВІЛ-СНІДом, криворожанка Ірина Хлєбченко зазначила, що отримавши статус інфікованого, такі люди зазнають депресії й нерідко залишаються зі своєю проблемою віч-на-віч. Тому треба допомогти їм формувати доброзичливе оточення. Вона поінформувала присутніх про згадану акцію-реквієм "Пам'ятати, аби жити".

Головний лікар міського Центру здоров'я Єлизавета Баліс констатувала: того, що роблять медики в своїй санітарно-просвітній діяльності, як показує практика, ще недостатньо. Й закликала представників мас-медіа до тіснішого співробітництва, висловила побажання журналістам частіше звертатися за інформацією до місцевих фахівців та медиків.

Фестивалі

Джаз і юність

Наше місто гордиться званням джазової столиці України. Ох як нескоро ця чудова нестаріюча музика кане в Лету! Подібного не допустять ні любителі джазу, ні виконавці унікального музичного жанру.

Підтвердженням тому - традиційний міський дитячий фестиваль "Джаз і юність", який проводиться щорічно й займає в музичному житті Кривого Рогу не менш значущу нішу, ніж граціозні "Горизонти джазу".

Зал Палацу культури металургів зібрав під одним дахом як юних музикантів міста, так і шанувальників джазу.

А найбільш урочистим моментом фестивалю "Джаз і юність" стало нагородження численних переможців у номінаціях "Соліст оркестру" та "Фортепіанний дует". Спеціальним призом був відзначений естрадно-симфонічний оркестр МШ №2.

Вручення грамот і подарунків за підготовку солістів не обійшло стороною й викладачів: Олега Грузіна (МШ №10), Євгена Коцура (музичне училище), Ольгу Шкаврову (МШ №12).

Концерт перетворився в справжнє свято для шанувальників джазу, яких в нашому місті немало. Чудовий рівень виконання показали біг-бенд "Супутник" естрадного відділення музучилища, ансамблі "First Line", саксофоністів "Снейк", фортепіанні дуети 2-ї та 12-ї музичних шкіл, вокал-шоу "Ексклюзив" (керівник - Тетяна Петрова).

Яскравим подарунком для слухачів став заключний виступ зразкового дитячого джазового оркестру музичної школи №10 під керівництвом Олега Грузіна. Саме в цій школі зародився джазовий рух Кривого Рогу, відомий і за межами рідного міста. "Мешканці" та "відвідувачі" нашого Музичного Олімпу можуть пишатися тим, що в нас є біг-бенд такого високого професійного рівня.

...Джаз має славетне історичне минуле. Це, напевне, один з небагатьох музичних напрямів, які колись відмітять ще не одне своє століття. За майбутнє криворізького джазу ми можемо не хвилюватися: юне покоління впевнено йде на зміну метрам цієї музики.

Наталія ЗАВАЛЬНЮК.

Баскетбол

Криворіжцям лишилось зіграти з лідером

Криворізький БК "Баскет" в останніх іграх національного чемпіонату прагнув здобути п'яте місце. Його зараз займає алчевська команда "Коксохім-сталь", з якою минулих вихідних криворіжці зустрічалися в рідних пенатах. І здавалось, що підопічні головного тренера М.Бичкова зуміють свого добитися: першого дня вони виграли у гостей - 84:81. Та ось наступного, припускаючись технічних помилок, програли - 85:102. Тож цього разу поліпшити турнірне становище кривбасівцям не вдалось.

Заключні поєдинки під щитами наші хлопці з БК "Баскет" проведуть 25-26 травня з лідером вищої ліги - командою "Хімік-ОПЗ" з міста Южне.

Фото і текст Станіслава ХОМЕНКА.

Футбол: вища ліга

Нічия з харківським "Металістом"

Микола КРАМАРЕНКО, кор. "ЧГ"

Матч харківського "Металіста" і криворізького "Кривбасу" був центральним у неповному 23-му турі. Не дарма його повністю показали по Першому національному телеканалу.

Гра з першої і до останньої хвилини була безкомпромісною. Ще б пак! Для господарів поля цей поєдинок був надзвичайно важливим, адже кожне здобуте очко наближує їх до права взяти участь в європейських клубних турнірах. Отож, вони грали завзято і, часом, навіть ... грубо.

Але "Кривбас" не поступався характером і мав більше шансів перемогти в цьому матчі. Згадаймо удар в поперечину Андрія Анищенка, непопадання в порожні ворота Сергія Ключика, ще ряд цікавих моментів.

Другий тайм і взагалі пройшов за незаперечної переваги гостей, які дуже старалися подарувати рідному Кривому Рогу в день його іменин перемогу. Однак, гра так і закінчилася нульовою нічиєю. Втім, здобуте важливе очко. Наші земляки залишаються на 8-ій сходинці в турнірній таблиці.

До речі, "Кривбас" виступав без свого основного голеадора В. Мусолітіна. Володимир у цей час грав за збірну України проти югославів у міжнародному турнірі в Москві і забив там гол.

Наступну гру "Кривбас" проведе 25 травня о 18.00 на своєму полі з запорізьким "Металургом".

ВИЩА ЛІГА

Турнірне становище команд на 19 травня 2002 року

м	Команда	І	В	Н	П	М'ячі	О
1	"Динамо" Київ	22	17	5	0	52:7	56
2	"Шахтар" Донецьк	22	16	6	0	43:9	54
3	"Металург" Донецьк	22	10	5	7	33:23	35
4	"Металург" Запоріжжя	23	10	5	8	20:20	35
5	"Дніпро" Дніпропетровськ	22	9	7	6	26:18	34
6	"Металіст" Харків	23	9	6	8	29:34	33
7	"Карпати" Львів	23	7	7	9	18:25	28
8	"Кривбас" Кривий Ріг	23	6	9	8	25:34	27
9	"Таврія" Сімферополь	23	7	5	11	24:32	26
10	"Поліграф-техніка" Олександрія	22	5	8	9	20:31	23
11	"Металург" Маріуполь	22	5	7	10	24:32	22
12	"Закарпаття" Ужгород	23	5	5	13	22:45	20
13	"Ворскла" Полтава	23	4	7	12	15:30	19
14	"Арсенал" Київ	23	5	4	14	14:25	19

М'яч - на центр

Перемогли юні нікопольчани

Микола КРАМАРЕНКО,
Станіслав ХОМЕНКО (фото), кор. "ЧГ"

У нашому місті на стадіоні "Гірник" завершились обласні фінальні змагання з футболу серед команд загальноосвітніх шкіл на призи клубу "Шкіряний м'яч". Юних спортсменів шести команд Дніпропетровщини з виходом у фінал тепло привітав заступник міського голови Георгій Гончарук.

У запальних поєдинках перше місце виборола школа №20 міста Нікополя, друге - Письменська загальноосвітня школа Васильківського району і третє - школа № 69 Кривого Рогу. Переможцям вручені грамоти та почесні призи.

На знімках: момент гри; переможців нагороджує голова міськспорткомітету І. Коваленко.

Мимохідь

Гаражна прогулянка з запахом цибулі

Сергій СОЛОВЙОВ, власкор "ЧГ"

Стабільний прихід тепла - це свято, насамперед, для чоловіків, які мають власний гараж. І зовсім не обов'язково, щоб у ньому щось стояло на чотирьох колесах, досить і велосипеда. Головне - гараж по теплу стає для багатьох ніби другою домівкою, де можна відпочити серед болтів і гайок тілом та душею.

Якось на днях привела мене потреба до місця, яке інгульчани так і називають - "Гаражі". А гаражів там міряно, а швидше не міряно - ціле містечко на кількох десятках гектарів. Чесне слово, мало не заблукав у лабіринті проїздів, заїздів, вуличок. Подекуди проходи між паралельними рядами гаражів такі вузькі, що в них з огрядною молодицею без тілесного контакту ніяк не розминутись.

Втім, зустріти тут особу прекрасної статі випадає не часто - на "гаражах" своє, чоловіче товариство, і для багатьох жінок це місце - табу.

Блукаю рядами, блоками у пошуках гаража "дядька Михайла", який, як мені розповіли, добрий спеціаліст по ремонту амортизаторів. Як на біду, знаю лише приблизні орієнтири типу: заїзд від магазину № 10, другий чи третій поворот наліво, далі прямо, номер гаража чи то 30, чи, може, 40 у другому блоці. А як відшукати, коли тут по кілька гаражів з однаковими номерами, а поворотів і заворотів й не злічити?

Були якраз вихідні, чоловіцтва біля своїх залізних коней чималенько, тож вирішую напитати дорогу.

- Соболь, Соболь, я - Алтай, - чується з найближчої машини виклик по рації, власник якої тут же за два кроки від гаража чаклує над приготуванням шашликів.

- Та йду вже, - невдоволено бурмоче шашличник, підходячи до машини.

Чую, що щось пояснює по рації про шашлики. Розмова про те, коли під'їжджати і кого ще з собою прихопити, явно затяглась, і я, не чекаючи, прямую далі.

Гаражне життя кипить у своїй, притаманній лише йому, аурі. Ось чолов'яга біля відкритих дверей скликає курей:

- Ціпу, ціпу, дам вам водички.

І як він їх тут тримає? Мабуть, і живе в гаражі? А, може, з дружиною полаявся?

Заглядаю в один з відчинених навстіж гаражів і бачу, як господар клопочеться біля газової плити. Тут же пара не нових, але, видно відразу, зручних крісел, м'який диван, на стіні навіть картина. "На полюванні" чи щось на подібний кшталт. У глибині гаража, за "Жигулями", видніється надувний човен і рибальське спорядження. Над усім цим витає приємний запах підсмаженої цибулі...

- Амортизатори? - перепитує власник гаража, вийшовши надвір. - Покажу. Це треба обійти ось цей ряд, потім зайти з іншого боку і по ряду аж до самого кінця. Сині двері, а от номера гаража не пам'ятаю.

Ще кілька разів довелось мені кружляти лабіринтами гаражів, поки, нарешті, здибав мені потрібний. Та виявилось, що він зачинений. Найближчий сусіда пояснив, що хазяїн прихворів, і буде, може, за тиждень.

Що ж, так і не вдалося здати в ремонт гаражному майстру амортизатор. Та я, власне, й не шкодую. Бо здійснив цікаву, пізнавальну екскурсію по цілому містечку, яке зветься "Гаражі".

Бачили б жінки, яким ремонтом, бува, займаються тут чоловіки. Та ні, не скажу...

Поздравляем с юбилеем
САВЕНКО НАДЕЖДУ ИЛЬИНИЧНУ!
Пусть в жизни будет все что нужно,
Чем жизнь бывает хороша:
Любовь, здоровье, счастье, дружба
И вечно юная душа.
С уважением, коллектив ст. "Индустриальная" КП "СТ".

МЕБЕЛЬ
ИЗГОТОВЛЕНИЕ ПОД ЗАКАЗ
кухни
прихожие
шкафы-купе
детские
комоды
и др.

ВЫЕЗД МАСТЕРА
УСЛУГИ ПРОФЕССИОНАЛЬНОГО ДИЗАЙНЕРА
Посетите нас по адресу: пр. К. Маркса, 57. Тел. 29-75-18.

кіно

КУЛЬТУРНИЙ ЦЕНТР "СУЧАСНИК"
ПРЕДСТАВЛЯЄ
кіно на великому екрані та в системі "DOLBY SURROUND"
з 20 травня по 2 червня
"ІГРИ РОЗУМУ",
драма.

Сильніше могутнього розуму тільки велике кохання... В головній ролі Рассел Кроу.

Сеанси: з 20 по 26.05 - 13.30, 15.45, 18.00, 20.15, 22.30.
з 27.05 по 2.06 - 20.00.

Анонс! З 27 травня!

"ГАРРІ ПОТТЕР І ФІЛОСОФСЬКИЙ КАМІНЬ",
пригоди, фантастика.

ПОДРОБИЦІ НА САЙТІ: www.krivoy-rog.com/kino

ТЕЛЕФОН ДЛЯ ДОВІДОК 92-28-61.

продаю

№ 1404. Газиф. будинок 8х8 на "Юності", біля 5 міськлікарні (времʼянка 5х7). Т. 65-42-86 після 19 г.

№ 2361. Недорого газиф. будинок 11х6 у Довгинцевому, вул. Путійна, 123. У будинку водяне опалення, холодна вода, є літня кухня, госпбудівлі, погріб, басейн, літній душ, виноград, фруктові дерева, 12 сот. приват. землі. Піаніно "Україна" чорного кольору. Т. 71-04-41 після 17 г.

№ 2365-8. Газиф. будинок 9х8 в с. Валове, вул. Гагаріна, 3 (поряд траса, город 20 сот., сарай, погріб, сад). Т. 74-10-18.

№ 2318-21. Дачу в районі КДЗ, біля Карачунівського водосховища. Т. 29-13-38.

№ 2487-92. Дачну ділянку 8 сот. (недобудований будиночок 3х4), зуп. "Шахтопроходка". Гараж 6,5х4,5 у кооп. "Дзержинець" (зуп. "Шахтопроходка"). Т. 26-60-84.

№ 2493-7. Дві дачі на Карачунах: 8 сот., будинок, пічне опалення, гараж, 6 сот., 2-поверховий будинок, ємкість для води, сад, город, поряд річка. Меблі б/у у доброму стані: 3-дверна шафа, стіл розсувний, крісла м'які (велюр) з пуфиком, килими, сервізи. Ціни при огляді. Т. 29-85-82 після 19 г.

Детскую коляску итальянской фирмы "САМ" в хорошем состоянии. Т. 74-57-82.

№ 2332-5. Бджоли. Т. 65-28-34.

№ 2469-71. Рамки (сушь). Т. 90-50-25.

№ 2424-30. Дитячу стінку "Юніор" - 950 грн., "Скаут"; кухню 2 м - 610 грн. Т. 44-10-14, 26-77-53 строго з 9.00 до 19.30.

№ 2431-6. Стінку "Вікторія" - 1400 грн. з карнизом. Т. 44-10-14, 26-77-53 строго з 9 до 20 г.

№ 2137-43. Прихожу. Т. 44-10-14, 26-77-53 строго з 9.00 до 20.30.

№ 2474-7. Пральну машину "ELECTROLUX" (виробництво Італія), автомат, б/у, стан ідеальний. Т. 27-69-90.

№ 2498. Терміново пасіку (12 сімей); вулики корпусні. Вул. Тініста, 3. Т. 27-52-70.

Срочно а/м БМВ-527 только под разборку. Т. 78-47-69 (р.), 71-73-14 (д.), моб. 8-067 7270928.

куплю

№ 2081-5. 5-тонний контейнер. Т. 35-32-81.

№ 2313. Вентили чугунные 15, 20, 25, вентили бронзовые 25, 50, электроды нержавеющие. Т. 92-29-50.

№ 2314. ВАЗ будь-якої моделі у відмінному стані за помірною ціною. Т. 23-93-67.

загублене

№ 2509. Чорнобильське посвідчення категорія 1 серія А № 096549 (вкладка № 197631), видане Дніпропетровською облдержадміністрацією на ім'я Басенка Володимира Павловича, вважати недійсним.

№ 2510. Пенсійне посвідчення № 131926, видане Тернівським РВК на ім'я Басенка Володимира Павловича, вважати недійсним.

№ 2512. Військовий квиток, виданий Пермським військкоматом на ім'я Нурєєва Ільфата Мінісаітовича, вважати недійсним.

№ 2499. Свідоцтво про базову загальну середню освіту НР № 15437575, видане СШ № 92 на ім'я Тронь Марини Миколаївни, вважати недійсним.

№ 2500. Диплом № 619144, виданий СПТУ № 45 на ім'я Суботіна Андрія Івановича, вважати недійсним.

№ 2513. Атестат серія ОМАВ № 014480, виданий СШ № 123 21.06.1996 р. на ім'я Тищенко Тетяни Олександрівни, вважати недійсним.

№ 2501. Свідоцтво підприємця № 3284 (іден. код 2493300273), видане Довгинцівським РВК на ім'я Єгорова Геннадія Станіславовича, вважати недійсним.

послуги

№ 1. РЕМОНТ ХОЛОДИЛЬНИКІВ. Т. 66-65-80, 72-85-02, 26-50-69, 8-0677725960.

№ 2093. Ремонт холодильників. Якість, гарантія. Т. 21-10-17.

№ 2192. Ремонт холодильників. Т. 74-04-35.

№ 2502. Ремонт холодильників вдома. Т. 40-24-81, 71-35-41.

№ 2255. Ремонт телевізорів. Т. 26-50-05.

№ 1208. Ваш телемайстер. Т. 26-17-43.

№ 2346. Якісно виготовимо, встановимо металеві двері, грати. Т. 65-98-52, 66-84-38, 65-01-64.

№ 2484. Вивчення іноземної мови за західними стандартами за українськими цінами. Т. 74-88-44, 28-10-50, 95-15-97, 40-29-02, 53-57-71.

№ 2257. Якісно виготовимо та встановимо металеві двері (замок, вічко, пофарбування) і грати. Т. 65-96-59, 66-67-51, 66-68-64.

№ 2110. Виготовимо з металу: двері, кіоски, масажні столи, навіси, перила, огорожі, меблі на металевій основі для барів, офісів, лікувальних закладів та ін. Т. 92-29-98.

№ 2111. Виготовимо з дерева: двері, вікна, рами, рейку фігурну і монтажну, брус, плінтус, наличник. Т. 92-29-98.

№ 2016. Ремонт і перетягування м'яких меблів, зміна дизайну. Т. 95-29-13.

№ 2514-16. Металлические двери, решетки, перила, оградки, заборы, ворота. Т. 29-10-12 с 8 до 22 ч., 27-24-30 с 8 до 17 ч.

№ 2397. Ремонт побутової техніки: холодильники, пральні машини, пилососи, швейні машини. Гарантія, виклик додому. Т. 27-49-70, 27-49-25.

різне

№ 568-72. НА 5 МКРН. ЗАРЕЧНОМ, 9 ОТКРЫТ НОВЫЙ МЕБЕЛЬНЫЙ САЛОН - МЯГКАЯ МЕБЕЛЬ, БОЛЬШОЙ ВЫБОР. ДИВАНЫ, КРЕСЛА-КРОВАТИ ОТ 1000 ГРН., КУХНИ ПОД ЗАКАЗ И ДРУГОЕ. Т. 95-67-53, 95-24-08.

Проводим дополнительный набор мастеров-профессионалов (инвалидов) по ремонту и изготовлению обуви, мастеров по кройке и шитью, снабженцев, домработниц по уходу за инвалидами. Требуется бухгалтер (инвалид). Т. 65-34-25.

№ 2308-11. Приватна база відпочинку на узбережжі Чорного моря (півострів Хорли, Херсонська обл.) запрошує на відпочинок приватних осіб і організації. Т. (8-05530) 4-53-62, 4-53-84.

№ 2504. Салон "Марго" приглашает на работу мастера маникюра-педикюра, парикмахера широкого профиля. Т. 66-55-99.

№ 2505. Солнцезащитные средства, автозагар, подбор кремов для лица, новая декоративная коллекция "Мэри Кэй". Салон "Марго". Т. 66-55-99.

№ 434. Примем на работу сварщиков, бригадира сварочно-монтажной бригады, токаря. Т. 92-29-98.

№ 2511. Загублені паспорт серія АК № 243566 та ощадкнижку № 9683 на ім'я Басенка Володимира Павловича прохання повернути за винагороду. Т. 36-48-15.

НЕДОРОГО
ЭЛЕКТРО:
- кабели и провода: КОГ, КГ, АВВГ, КВВГ, АППВ, А, АС, ПВС и др.;
- измерительные приборы;
- припои ПОС и А, бронза, свинец;
- предохранители ПН-2, ремонт;
- таблички по ТБ.
(0564) 239-152
СКИДКИ

ТзОВ "Новопілля" запрошує на ручне прополювання соняшнику та кормового буряку. Довідки за тел. 77-71-19.

ліквідується

№ 390. Товариство з обмеженою відповідальністю "Сервісбудмонтаж", зареєстроване в Саксаганському районі. Претензії приймаються протягом 2 місяців з дня опублікування об'яви за адресою: м. Кривий Ріг, вул. Заводська, 1.

№ 2506. Підприємство ТОВ "Ленінградський". Претензії приймаються протягом місяця з дня опублікування об'яви.

Виконком Жовтневої районної ради глибоко сумує з приводу смерті голови квартального комітету селища Бєляєве, який очолював комітет протягом 40 років,
КАРАБІЛА
Григорія Самсоновича
та висловлює щире співчуття рідним і близьким покійного.

Дирекція та професорсько-викладацький склад Криворізького економічного інституту висловлюють глибоке співчуття рідним і близьким з приводу передчасної смерті професора кафедри "Економіка підприємств"
КУЧЕРА
Валентина Михайловича.

Колектив акціонерного товариства "БЕБ і Ко" висловлює глибоке співчуття директору Бендерському Юхиму Борисовичу з приводу тяжкої втрати - смерті матері
ФОНАРЬОВОЇ
Марини Анатоліївни.

Колектив ТОВ "Забудовник" висловлює глибоке співчуття Асі Яківні і Юхиму Борисовичу Бендерським з приводу смерті їх матері -
МАРИНИ АНАТОЛІЇВНИ.

Дирекція, профспілковий комітет, викладацький та студентський колективи Криворізького державного комерційно-економічного технікуму глибоко сумують з приводу смерті викладача економіки
РИЖЕНКОВОЇ
Валентини Юхимівни.

Зупинилося серце досвідченого фахівця, людини, яка присвятила все життя вихованню молоді на нелегкій освітянській ниві. Поділяємо з родиною біль втрати і висловлюємо щире співчуття.

Віримо, що світла пам'ять про Валентину Юхимівну назавжди збережеться у серцях усіх, хто її знав.

КРОССВОРД

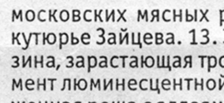

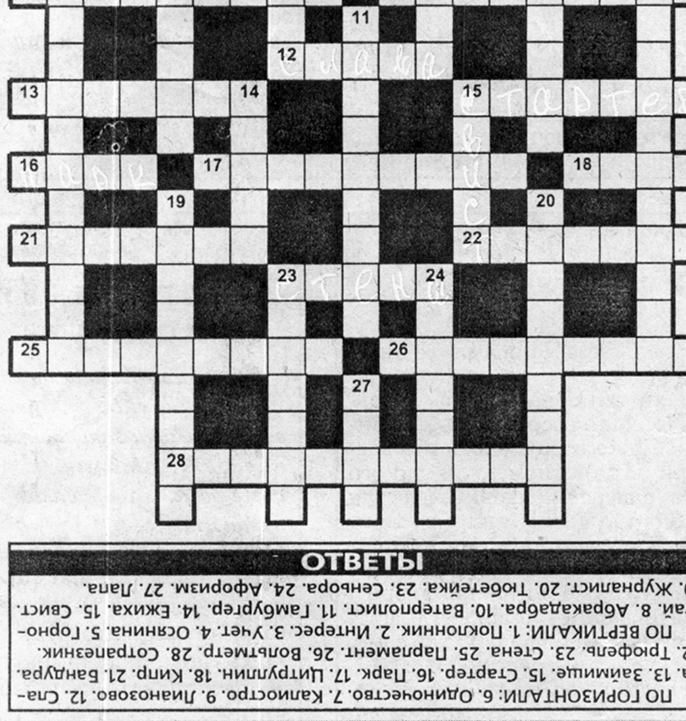

ПО ГОРИЗОНТАЛИ:

6. Чего не могут избежать девушки из высшего общества. 7. Самый известный итальянский авантюрист. 9. Один из московских мясных районов. 12. Имя кутюрье Зайцева. 13. Заболоченная низина, зарастающая тростником. 15. Элемент люминесцентной лампы. 16. Насаженная роща с аллеями, цветниками, водоемами . 17. Аминокислота. 18. Безвизовый остров для россиян. 21. Украинский музыкальный инструмент. 22. Культивируемый гриб. 23. Великая китайская или берлинская. 25. Самая дорогостоящая говорильня России. 26. Прибор для измерения напряжения в электрической цепи. 28. Друг, с которым в буквальном смысле довелось съесть пуд соли.

ПО ВЕРТИКАЛИ:

1. Фанат. 2. Особое внимание к чему-нибудь, желание вникнуть в суть, понять. 3. Причина, по которой магазин могут закрыть в любой рабочий день. 4. Персонаж фильма "А зори здесь тихие...". 5. Пушной зверек, "сырье" для королевских мантий. 8. Бессмыслица. 10. Плавающий гандболист. 11. Котлета, подаваемая в разрезанной булке. 14. Самая колючая жена. 15. Звук, который, по примете, издавать не следует. 19. Профессиональный сотрудник органов периодической печати, радио и телевидения. 20. Азиатская кепка. 23. Обращение к испанке, "нашедшей" свою вторую сильную половину. 24. "Глупец хохочет, а мудрец улыбается" (жанр изречения). 27. Медвежья ...

ОТВЕТЫ

ПО ГОРИЗОНТАЛИ: 6. Одиночество. 7. Калиостро. 9. Лианозово. 12. Слава. 13. Займище. 15. Стартер. 16. Парк. 17. Цитруллин. 18. Кипр. 21. Бандура. 22. Трюфель. 23. Стена. 25. Парламент. 26. Вольтметр. 28. Сотрапезник.
ПО ВЕРТИКАЛИ: 1. Поклонник. 2. Интерес. 3. Учет. 4. Осянина. 5. Горностай. 8. Абракадабра. 10. Ватерполист. 11. Гамбургер. 14. Ежиха. 15. Свист. 19. Журналист. 20. Тюбетейка. 23. Сеньора. 24. Афоризм. 27. Лапа.

Веселий підвальчик

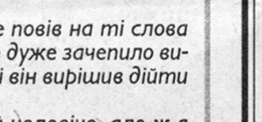

DICTAB

Нашу молодь треба рятувати, в цьому був впевнений Сергій Степанович Сак. Від кого і чому, він не знав, але від того впевненість у нього була ще більша, особливо, після того випадку, який стався з ним у вагоні.

Сергій Степанович їхав до обласного центру з фінансовим звітом. Спочатку він їхав сам у купейному вагоні, а потім до нього підсів юнак років дев'ятнадцяти. Він зразу не сподобався Сергію Степановичу: зайшов - не привітався і зразу впав на лавку, ніби він зміну відпрацював. До того ж, не зняв свою взувачку.

Сергій Степанович навіть хотів зауважити юнакові, але подумав, що в нього є мама та тато, то нехай вони його і виховують. Юнак, здається, заснув, а Сергій Степанович став перебирати свої папери, щоб краще приготуватись до звіту. І раптом йому захотілось чхнути... Не втримався:

- Ап-чхи, ап-чхи, ап-чхи, - чхнув він декілька разів і цим розбудив юнака. Той повернувся, невдоволено глянув на Сака і знову ліг спати.

Сергій Степанович, як людина дуже вихована, розумів, що він поводився не дуже культурно і вирішив вибачитись.

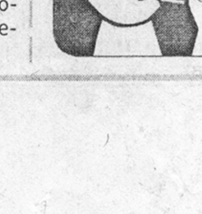

- Молодий чоловіче, розумієте, мені дуже часто доводиться їздити в пасажирських вагонах, а тут, самі розумієте, вікна та двері не щільно прилягають, протяги, то я і застудився і тепер чхаю. То ж вибачайте мені.

Молодий чоловік і вухом не повів на ті слова якнайщирішого вибачення, це дуже зачепило виховану натуру Степановича і він вирішив дійти до серця юнака.

- Вибачайте мені, молодий чоловіче, але ж я вам говорю, що я часто їжджу в купейних вагонах і тому прихопив нежить... Це ж не від мене залежить... Я зовсім не хотів чхати, але ж ці протяги... Треба скаржитись на залізничників, що у них такий транспорт, а ми лише пасажири і не від нас залежить - чхати чи не чхати... То ви вибачайте мені за те, що я чхнув.

Молодий чоловік знову не ворухнувся. Це вже було занадто для тонкої делікатної душі Сергія Степановича.

- Розумієте, молодий чоловік! Я їду зі звітом, мені не можна хвилюватися, бо тоді я можу зробити якусь помилку, яка перекреслить працю всього колективу, а ваша поведінка дуже образлива... Я ж вам кажу, що я не спеціально чхнув, а в цьому випадку винні залізничники, бо якби вони зробили, щоб вікна та двері щільно прилягали, то не було б протягів і я б не прихопив нежиті. То ж...

Юнак не став далі слухати вибачення Сергія Степановича, підвівся, подивився пильно так на Сергія Степановича, процідив крізь зуби:

- Дістав ти мене, дядя! - та й вийшов з вагона.

От після цього випадку Сергій Степанович твердо впевнився в тому, що нашу молодь треба рятувати.

Володимир ШАРИК.

РЕДАКЦІЙНА КОЛЕГІЯ

Перший заступник головного редактора В.В.ДЕНИСЮК

ЧЛЕНИ РЕДКОЛЕГІЇ:

В.В. ШТЕЛЬМАХ (головний редактор),
С.І. СОЛОВЙОВ, В.І. ТКАЧУК,
Є.М.ЧУБЕНКО (заступник головного редактора).

Редакція може публікувати статті у порядку обговорення, не поділяючи точки зору автора. Автори опублікованих матеріалів несуть повну відповідальність за підбір та точність наведених фактів, цифр, імен. Листування з читачами - тільки на сторінках газети. Газета виплачує гонорар лише за публікацію замовлених матеріалів.
За зміст та достовірність інформації у рекламних публікаціях відповідальність несе рекламодавець.
Рукописи і фотознімки не рецензуються і не повертаються.

Засновник:
Криворізька міська рада.
Видавець:
редакція газети "Червоний гірник".

Адреса редакції: 50050, пр.Металургів, 28.
Довідки по редакції: 23-23-54, 23-23-17.

Віддруковано в комунальному підприємстві "Криворізька друкарня" Дніпропетровської обласної ради. За якість друку газети відповідальність несе друкарня. 50050, м.Кривий Ріг, пр.Металургів, 28. Телефон 23-24-39.

Індекс 61621. Обсяг 2 др. арк. Друк офсетний.
Свідоцтво про державну реєстрацію газети "Червоний гірник"
ДП реєстр № 709 від 28 лютого 2000 р.
Газета виходить тричі на тиждень (150 номерів на рік).

Черговий по номеру Е. В. Білик.
Час підписання до друку за графіком 17.30
Тираж 23402 примірники. Зам. 1781.

Сканування та фотообробка - W.D.Keeper,
з особистої колекції